



Federación de Centros  
y Entidades Gremiales  
de Acopiadores de Cereales



**A TODO TRIGO**  
Y CULTIVOS DE INVIERNO



**A TODO TRIGO**  
Y CULTIVOS DE INVIERNO

9 Y 10 DE MAYO DE 2013  
HOTEL SHERATON · MAR DEL PLATA



Federación de Centros  
y Entidades Gremiales  
de Acopiadores de Cereales

[www.acopiadores.com](http://www.acopiadores.com)

# UNA VISION COMERCIAL



**Lic. Enrique J. Erize**

**Mayo de 2013**

[www.novitas.com.ar](http://www.novitas.com.ar)



Federación de Centros  
y Entidades Gremiales  
de Acopiadores de Cereales



**A TODO TRIGO**  
Y CULTIVOS DE INVIERNO



**A TODO TRIGO**  
Y CULTIVOS DE INVIERNO

9 Y 10 DE MAYO DE 2013  
HOTEL SHERATON · MAR DEL PLATA



Federación de Centros  
y Entidades Gremiales  
de Acopiadores de Cereales

[www.acopiadores.com](http://www.acopiadores.com)

# UNA VISION COMERCIAL



**Lic. Enrique J. Erize**

**Mayo de 2013**

[www.novitas.com.ar](http://www.novitas.com.ar)

# LA ADMINISTRACION KIRCHNER Y LOS TERMINOS DE INTERCAMBIO

(precio de exportaciones / precio de importaciones)  
Indice 1993=100



Sin tendencia clara y alta volatilidad

Cambio  
estructural

Tendencia  
ascendente

# La Argentina convirtió un sueño en pesadilla

*Durante años sufrió por los bajos precios de sus exportaciones; hoy enfrenta problemas por lo contrario*

**Por Jorge Oviedo**

*De la Redacción de LA NACION*

La Argentina es un país muy curioso. En 2001 sufrió la más tremenda crisis económica de su historia como resultado, entre otras cosas, de un prolongado período de bajos precios de los bienes que constituyen la mayor parte de sus exportaciones. Poco después de cumplirse seis años de ese catastrófico suceso, el gobierno de Cristina Kirchner entró en un pantano político y económico del que no logra salir porque los precios de la mayor parte de los bienes que exporta llevan un prolongado período en valores récord.

Para la ONU, la Argentina está entre los países beneficiarios del aumento de los precios internacionales de los alimentos porque ello le permitió una fuerte mejora del superávit comercial. Sin embargo, también le reprocha a la Argentina haber prohibido últimamente las ventas al exterior de esos mismos alimentos. Lo que quiere decir que el país ha decidido dejar de aprovechar parte de la ventaja que la situación económica internacional le ofrece.

Es razonable que cualquier gobierno se preocupe por el precio que la población debe pagar por lo que come. La Argentina es absolutamente superavitaria en producción de alimentos. Es decir, produce mucho más de lo que es capaz de consumir. El extremo es la soja, que prácticamente no se utiliza en el país.

Cualquier economista de café diría que no deberían generarse problemas para encontrar una

fórmula que permitiera mantener el negocio para los productores, abastecer normalmente y sin descalabros de valores el mercado interno y aprovechar la enorme ventaja que significa hoy tener saldos exportables.

La sorpresa es que la Argentina no ha logrado esa ecuación que parece sencilla. No sólo eso, faltan alimentos que está prohibido de hecho enviar al exterior.

Hasta ahora las políticas aplicadas en materia de carne y lácteos sólo lograron reducir la producción. Al Gobierno le gusta mucho recordarles a economistas y analistas sus vaticinios errados. Seguramente por eso prefiere no recordar que las medidas de control de precios sobre la carne, que incluyeron casi desde el inicio prohibiciones intermitentes de las ventas al exterior, fracasarían y generarían restricciones de la oferta.

Ni siquiera Felisa Miceli creía en esos mecanismos, que fueron instrumentados por Néstor Kirchner, cuando desautorizó a la entonces ministra, que había arriesgado en público que no iba a ser necesario "llegar a tanto" como para prohibir la exportación de carne vacuna.

El Gobierno prefiere creer que son ruralistas conspiradores los que a propósito generan desabastecimiento, y no acierta con las soluciones. La maraña de subsidios y devoluciones que las autoridades proponen al campo para contener los precios y sostener la rentabilidad empresarial no entusiasma a los productores. La razón es sencilla: aceptar significa que el destino del negocio depende

de la voluntad del funcionario que autoriza o no los reembolsos y subsidios.

El detonante del problema ha sido la intención del Gobierno de apropiarse de una tajada muy importante de los valores de exportación por medio de unas muy controvertidas retenciones móviles.

La aplicación de impuestos al valor bruto de exportación también deprime el precio interno de los alimentos y por ello las autoridades dicen que esos tributos tienen un fin redistributivo.

Pero nada parece explicar mejor la suba de impuestos que la voracidad fiscal de una administración que aumenta el gasto público a una velocidad notable y tiene la imposibilidad de financiarse de otro modo.

Las retenciones más altas son para la soja, que casi nadie come aquí.

Los problemas son tantos que el país se ha tornado un proveedor poco seguro para sus clientes, incluso para sus socios comerciales más estrechos, que comienzan a buscar abastecimiento en otras naciones.

Gran parte del beneficio que el país había tenido hasta ahora comienza a perderse por los desiertos de la gestión.

Es difícil incluso para quienes viven en la Argentina creer que un fuerte aumento de la demanda de alimentos, acompañado por los precios en dólares más altos de la historia, sea vivido por la Argentina como una pesadilla en lugar de ser la materialización de un sueño.





**LO CIERTO ES QUE , . . .**

**EN TRIGO**



# TRIGO



# **POSTULADOS**

- 1) “DEFENDER LA MESA DE LOS ARGENTINOS . . .”**
- 2) “EXPORTAR MAYOR VALOR AGREGADO . . .”**



**PRONOSTICO EMITIDO EN  
2006, 2007, 2008, .... EN  
LA NACION, AMBITO, ETC., ETC.**

**TRIGO**

**UNA “TRAMPA MORTAL”**



Ingresar  
Registrarse



Ingresar  
Registrarse

Opinión Secciones

Campo : Rincón gauch

Opinión Secciones Revista Suplementos Todos los títulos Avisos Hojear el diario

Campo : Rincón gauch El tiempo En el sector agropecuario Clasificados agropecuarios

Mercado de granos

## Sigue la distors

Por Enrique Erize  
Para LA NACION

Sábado 25 de octubre de 2008

Mercado de granos

## Diferir la definición de los precios

Podría afirmarse que ésta es la consigna para 2009

Sábado 20 de diciembre de 2008 | Publicado en edición impresa

Noticias de Campo: anterior | siguiente

Imprimir Enviar

Imprimir Enviar por e-mail A+ A- Cambiar tamaño Publicar Votar (0) Compartir

En un contexto global de incertidumbre económica mundial de la plaza triguera, por su parte que al proceso de formación de precios internos con los precios de la plaza de la pena y sin gloria.

Para la nueva temporada el Mercosur muestra señales de otro deficitario (Brasil). Argentina cuenta con un mercado que opere con descuentos exportables extra-Mercosur insatisfechas de Brasil política gubernamental

Después de los fuertes ajustes de precios verificados desde septiembre pasado, la plaza internacional ha mostrado un comportamiento positivo en las últimas dos semanas. No obstante ello, no hay garantías que permitan afirmar que ya hemos visto lo peor en materia de precios.

En semejante contexto, el productor argentino ve agravada su circunstancia por la insoportable presión tributaria local y por políticas oficiales que continúan distorsionando la plaza doméstica. La cosecha de trigo avanza con pena y sin gloria. Para el maíz, el escenario es similar. El "partido" de la campaña 2007/08 ya fue suspendido por orden oficial hace varios meses, al impedirse el accionar de exportadores. Por su parte, las perspectivas para el ciclo 2008/09 del forrajero no son muy alentadoras. Ante la inminencia de una muy pobre producción, los métodos oficiales para defender "la mesa de los argentinos" aseguran una comercialización muy desfavorable para los intereses del productor. Sólo la plaza sojera parece escapar a la injusta y errónea intervención oficial en los mercados granarios.

Más allá de los diferentes tratamientos que el Gobierno ha dispensado a los distintos productos, nuestra

comienza a distorsionarse por la intervención de países como EE.UU., la Unión Europea, Canadá y Australia. Ello se traducía en un descuento de entre 20 y 30 dólares por tonelada en nuestros valores FOB respecto de los estadounidenses (la referencia), de forma de compensar diferencias de calidad y distancia a los centros de consumo mundial.

OS

l diario

Campo: anterior | siguiente

Compartir

a constituirse en una  
1. Un muy bajo  
deben funcionar los  
ra cómplice de esa

ó por evidenciar un  
una parte de sus



# LA “SECUENCIA MORTAL”

- **GOBIERNO INTERVIENE**
- **MERCADO SE DESNATURALIZA**
- **PRODUCTOR SUFRE**
- **MUCHOS PRONOSTICAN MAL**
- **ALGUNOS PIDEN MAL**



### Trigo: Retención Oficial y Quita Efectiva

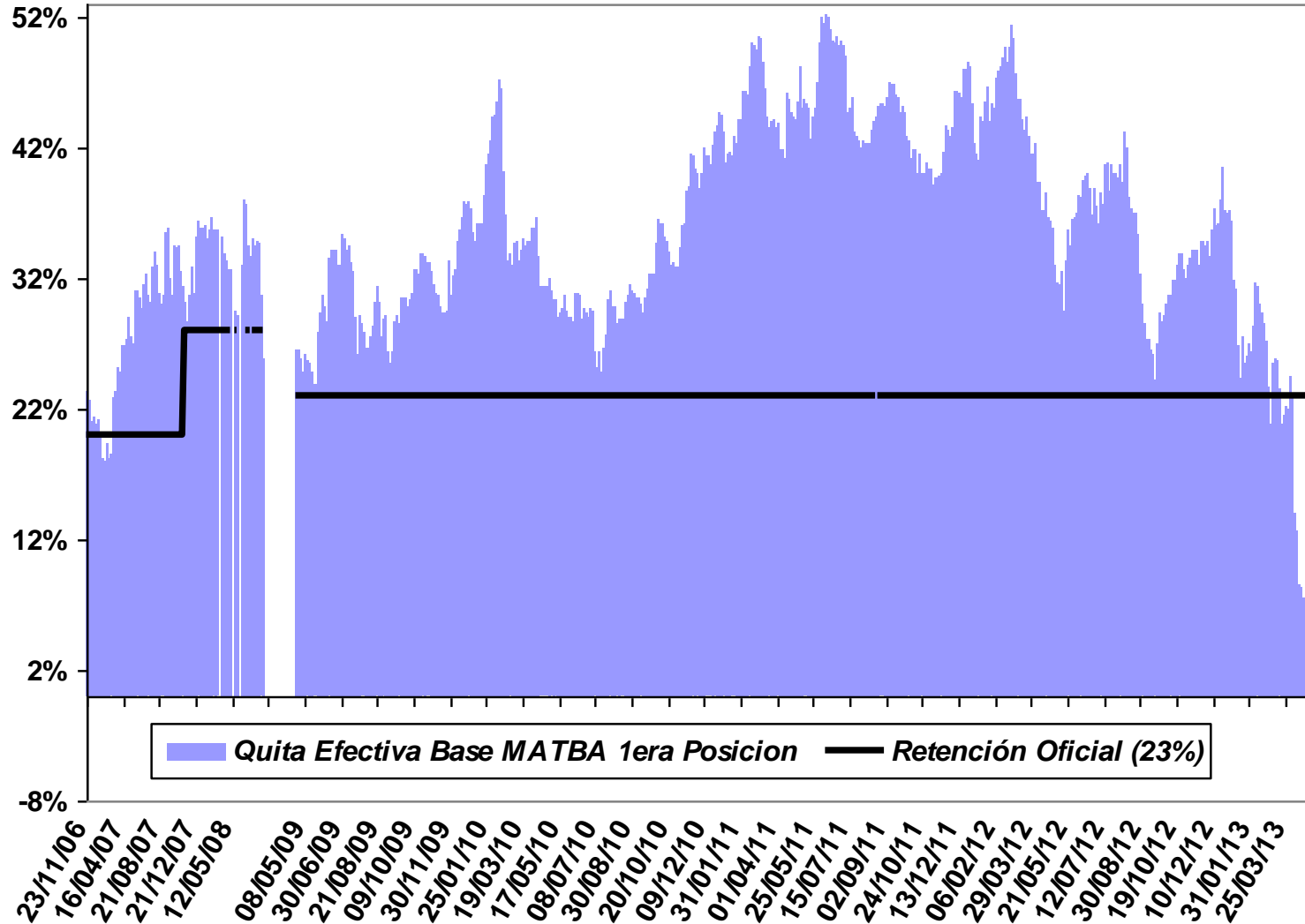



# **PRIMER ERROR DE PLANTEO**

---

# **TRIGO**

## **CONSIDERACIONES SOBRE “DEFENSA DE LA MESA DE LOS ARGENTINOS”**

**(NK + CFK + BOUDOU + “cómplices” varios)**

**CONSUMO INTERNO: 6,5 MILLONES DE TONELADAS**

**CONSUMO PAN FRANCES 2,5 MILLONES DE TONELADAS**

**INCIDENCIA TRIGO s/PRECIO PAN: 10 A 15% ?**

<b>PRECIO DEL PAN MAYO 2006: .....</b>	<b>\$ 2,50</b>	<b>} 5 VECES !!!</b>
<b>PRECIO DEL PAN MAYO 2013: .....</b>	<b>\$ 13</b>	
<b>INFLACION INDEC: .....</b>	<b>64% ???</b>	



# **SEGUNDO ERROR DE PLANTEO** **TRIGO**

**CONSIDERACIONES SOBRE EL  
“MITO” DEL VALOR AGREGADO EN R.A.**

**(CFK + BOUDOU + “cómplices” propios varios)**

**PRODUCCION MUNDIAL: 650 MILLONES DE TONELADAS**

**COMERCIO MUNDIAL : 140 MILLONES DE TONELADAS (21%)**

**COMERCIO MUNDIAL DE HARINAS: 12 MILLONES DE TONELADAS (!!!)**

**EE.UU. EXPORTA 30 MMT DE TRIGO POR AÑO (10 millones de has.)**

**PREGUNTA : “ ¿ CFK y su gente piensan que en EE.UU. son TONTOS ?**

# **CONCLUSION: ESCENARIO TRIGO EN ARGENTINA**



## **DESDE MAYO DE 2006**





# LOS ANUNCIOS DE CFK

- PROGRAMA “TRIGO PLUS”**
- COPARTICIPACION**
- ACUERDO N° 1 C/ EXPORTADORES**
- ACUERDO N° 2 C/EXPORTADORES**
- ACUERDO N° 3 C/EXP. Y MOLINERIA**
- DEVOLUCION RETENCIONES A PEQUEÑOS**
  
- Y LA REALIDAD . . .**

# DISTRIBUCION TRIGUERA ANTERIOR A CICLO K

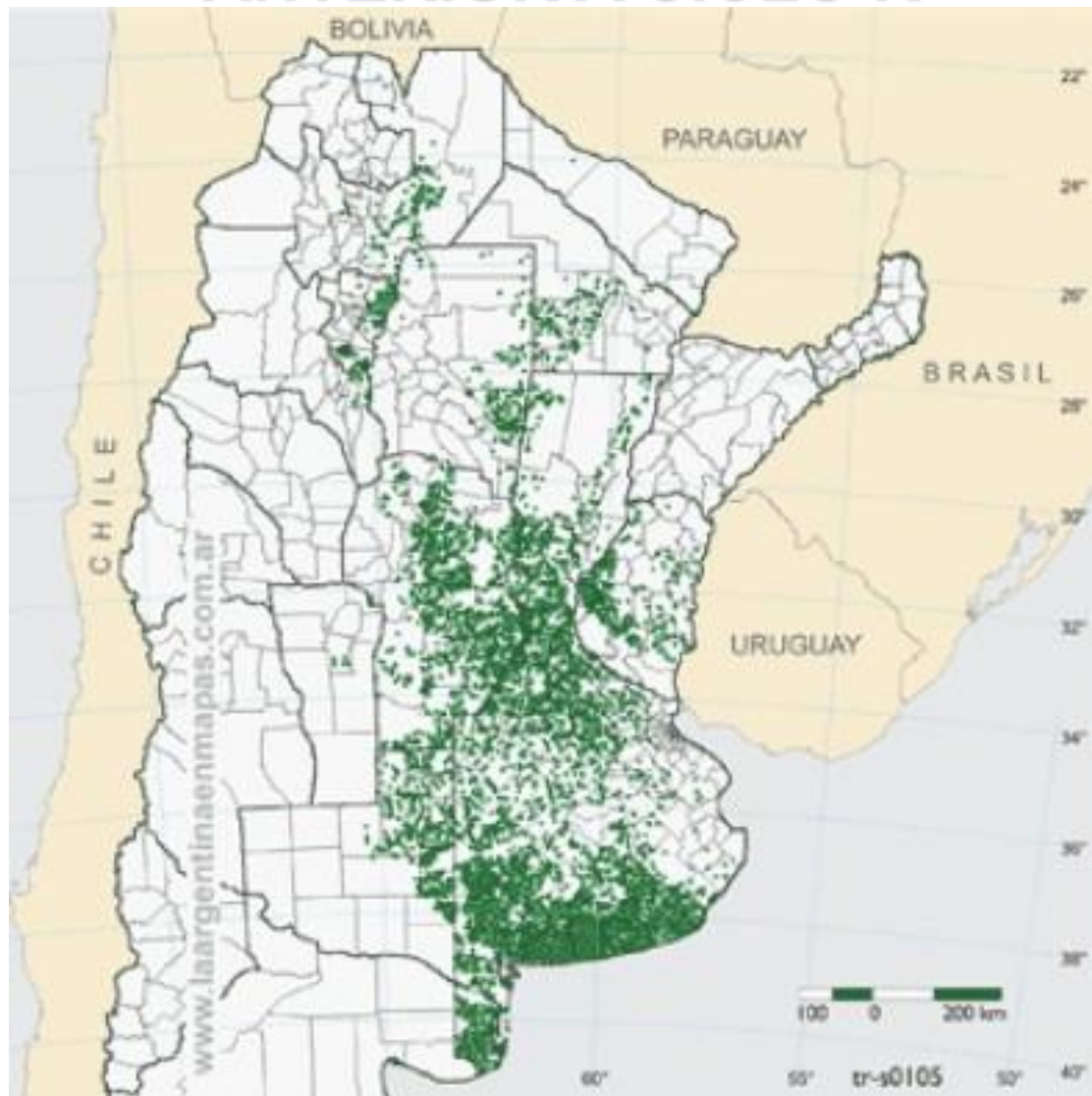

# DISTRIBUCION TRIGUERA ¿ CON EFECTO K ?

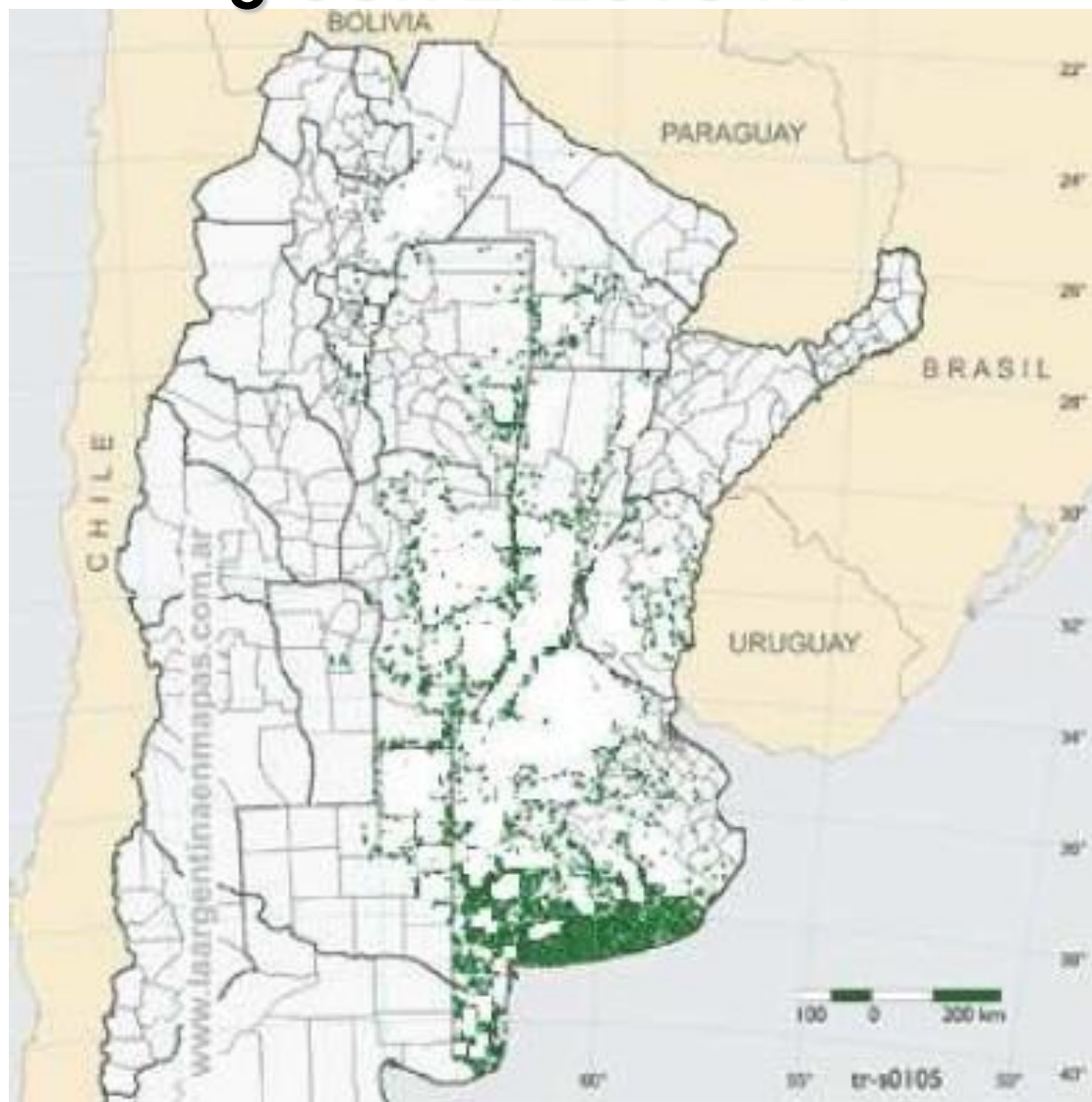



## TRIGO: Area Sembrada en Argentina

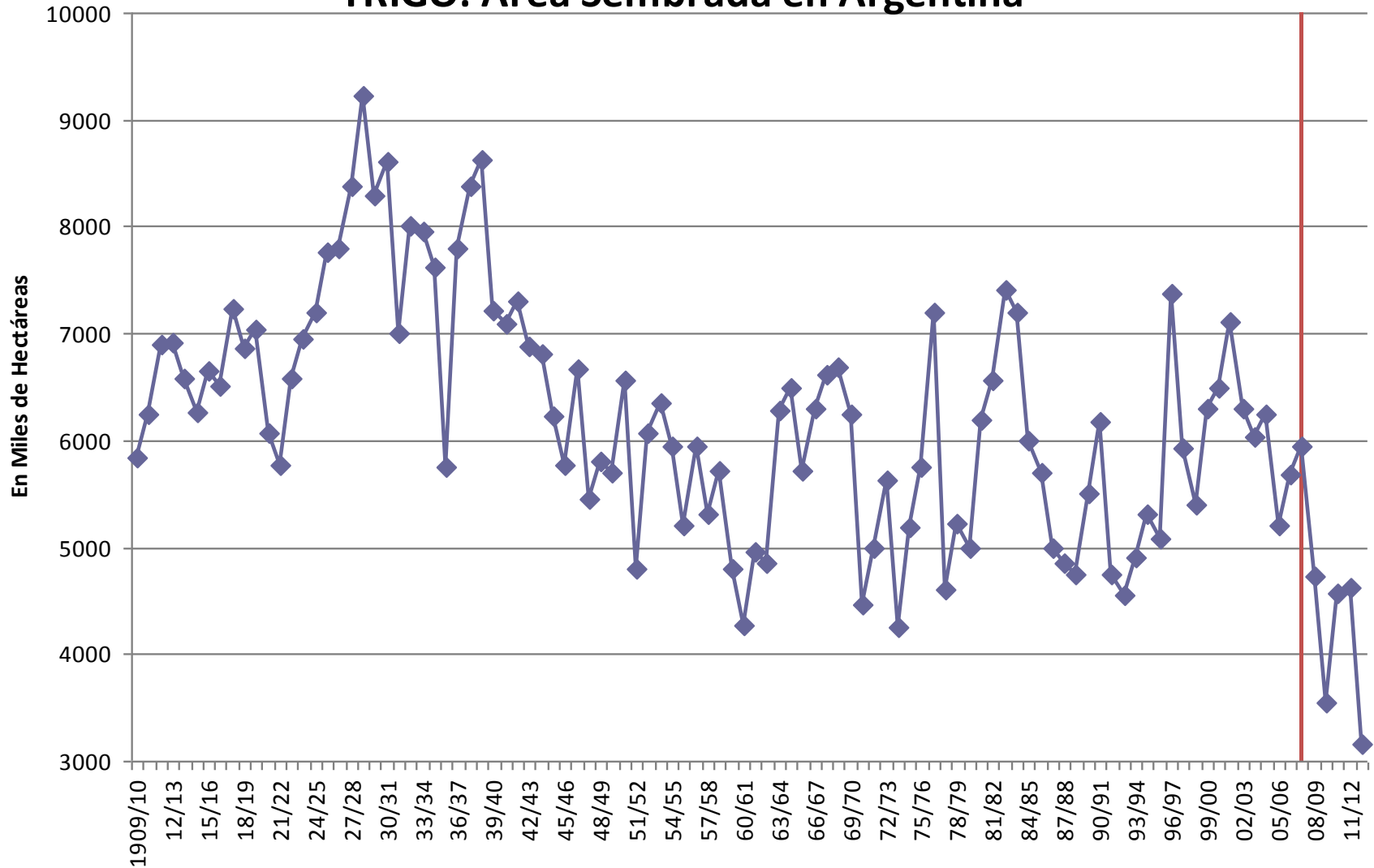





# **ENTRE 2006 Y 2009**

# **MEJOR CICLO ECONOMICO DE LA MOLINERIA**

## **(PARA MUCHOS)**

**ASI, DECIAMOS . . .**



**EN 2009:**

**“PONER UN MOLINO . . .**

**. . . Y VOTAR A CRISTINA”**

**PERO, . . .**

# GUILLERMO NO PAGO





**AUN ASI, . . .**

**NO TODAS LAS CULPAS  
SON AJENAS**

# **LA EQUIVOCADA CONCEPCION DEL MERCADO (PRESION DE LAS “BASES”)**

## **LLEVA A RECLAMAR APERTURA DEL REGISTRO ...**



# TRIGO

# 2012/13





# **LA DECISION OFICIAL DE LAS 6 MILL. DE TONS. (PRINCIPIOS DE JULIO 2012)**

**MENTIRA PARA DISTRAIDOS  
Y  
ENGAÑO (COMPRADO)**



# **Y EL ENGAÑO FUNCIONA . . . .**

## Trigo 2012/13: Compras Semanales de la Exportación.

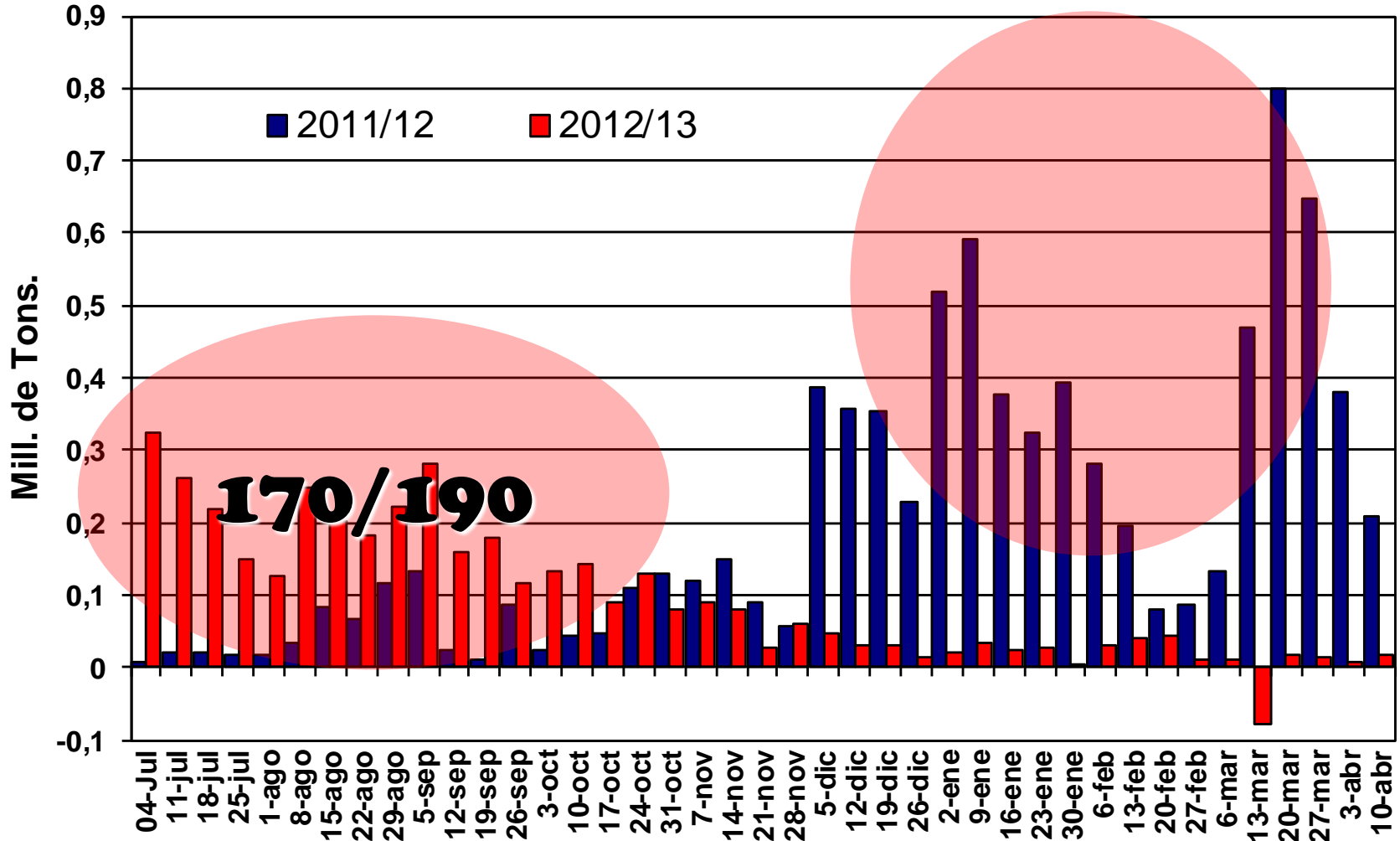

# ... Y LA MENTIRA TAMBIEN, PUES EL 18-12-12

## Moreno limita la exportación de trigo para el año próximo

18-12-12 00:00

 Me gusta

1

 Enviar

 Twittear

11

 +1

1,676

 Texto  Enviar  Imprimir  Comentar

**EL CRONISTA Buenos Aires**

El secretario de Comercio Interior, Guillermo Moreno, resolvió limitar la exportación de trigo para el primer bimestre de 2013. Tras la mala cosecha, que por las inundaciones no llegaría al piso de 10 millones de toneladas, Moreno juntó ayer a la mesa nacional triguera y les informó que podrán vender al exterior 2 millones de toneladas entre enero y febrero. Del 30 de enero al 15 de febrero, productores, exportadores y acopios deberán informar mediante declaración jurada, cuál es la existencia real de cereal. A partir de esos datos, se verá qué destino tendrán las otras 3 millones de toneladas anotadas para vender al exterior, antes del inicio de la campaña fina.

Mientras, las ventas externas de carne vacuna se ubica entre las más bajas de los últimos 50 años, según indicó Cicra. La entidad detalló que las exportaciones entre enero y octubre son las más bajas de los últimos ocho años y una caída interanual del 26,6%.

 Texto  Enviar  Imprimir  Comentar

 Me gusta

1

 Enviar

 Twittear

11

 +1

1,676

# “TODAS” LAS MENTIRAS . . .

24/01/2013



## Moreno suspendió las exportaciones de harina de trigo: los precios alcanzaron un nivel récord

El secretario de Comercio Interior Guillermo Moreno congeló la emisión de licencias de exportación de harina de trigo: desde el pasado 18 de diciembre la Ucesci no emite más ROE 45 del producto.



**TRIGO: COMERCIO MUNDIAL**  
En millones de toneladas

<b>PAISES</b>	<b>08/09</b>	<b>09/10</b>	<b>10/11</b>	<b>11/12</b>	<b>12/13</b>	<b>VAR.%</b>	<b>Part %</b>
<b><u>EXPORTACION</u></b>				(1)	(2)	(2/1)	<b>12/13</b>
EE.UU.	27,10	24,17	35,98	28,20	31,50	11,7	23,1
AUSTRALIA	13,45	13,76	18,48	22,00	20,50	-6,8	15,0
CANADA	18,67	18,99	16,77	17,30	18,50	6,9	13,5
RUSIA	18,39	18,56	3,98	21,00	16,00	-23,8	11,7
U.E.	25,35	22,12	22,91	16,20	14,50	-10,5	10,6
KAZAJSTAN	5,70	7,87	5,52	10,00	8,50	-15,0	6,2
ARGENTINA	8,65	5,26	7,74	10,80	7,00	-35,2	5,1
UCRANIA	13,04	9,34	4,30	5,00	4,00	-20,0	2,9
TURQUIA	2,34	4,36	2,95	3,70	3,70	0,0	2,7
Otros	10,85	11,14	15,11	12,94	12,43	-4,0	9,1
<b>TOTAL MUNDIAL</b>	<b>143,55</b>	<b>135,56</b>	<b>133,73</b>	<b>147,14</b>	<b>136,63</b>	<b>-7,1</b>	<b>100,0</b>
<b><u>IMPORTACION</u></b>							
EGIPTO	9,90	10,50	10,60	11,00	10,00	-9,1	7,3
<b>BRASIL</b>	<b>6,77</b>	<b>6,69</b>	<b>6,75</b>	<b>7,00</b>	<b>7,00</b>	0,0	5,1
INDONESIA	5,42	5,36	6,61	6,40	6,80	6,3	5,0
JAPON	5,16	5,50	5,87	6,40	5,90	-7,8	4,3
UE	7,74	5,52	4,73	7,50	5,50	-26,7	4,0
ARGELIA	6,36	5,17	6,44	6,10	5,20	-14,8	3,8
MARRUECOS	3,76	2,30	3,90	3,50	5,00	42,9	3,7
COREA DEL SUR	3,37	4,47	4,76	5,40	4,10	-24,1	3,0
MEXICO	3,34	3,20	3,46	5,10	4,10	-19,6	3,0
NIGERIA	3,55	4,02	4,05	3,90	3,90	0,0	2,9
IRAK	3,88	3,90	3,63	3,70	3,70	0,0	2,7
TURQUIA	3,58	3,22	3,52	3,50	3,50	0,0	2,6
Otros	80,73	75,71	69,42	77,64	71,93	-7,4	52,6
<b>TOTAL MUNDIAL</b>	<b>143,55</b>	<b>135,56</b>	<b>133,73</b>	<b>147,14</b>	<b>136,63</b>	<b>-7,1</b>	<b>100,0</b>

**LA CLAVE  
DE ESTA  
HISTORIA**

**Fuente: USDA, Junio 2012**  
**Nóvitas S.A.**

TRIGO: PRECIOS FOB GOLFO (HRW) Y FOB BUENOS AIRES

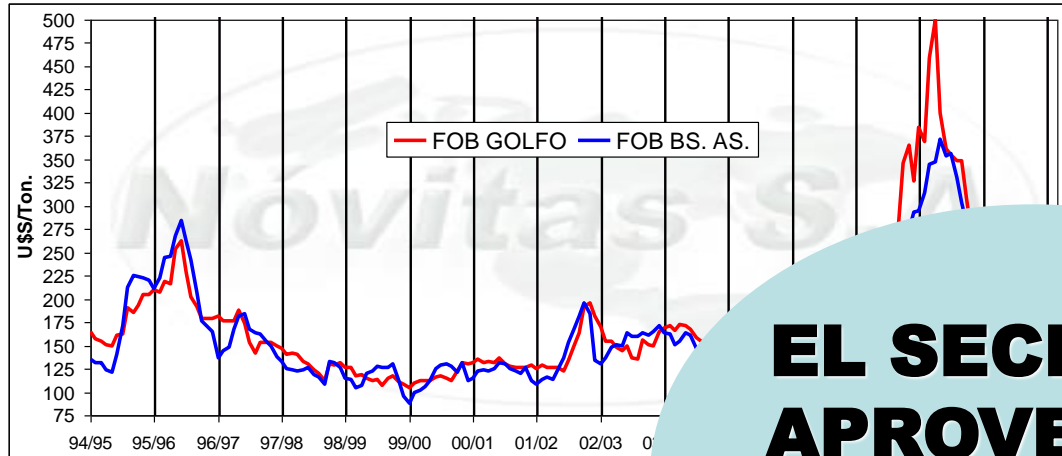

EXPORTACIONES ARGENTINAS DE TRIGO A DESTINOS D

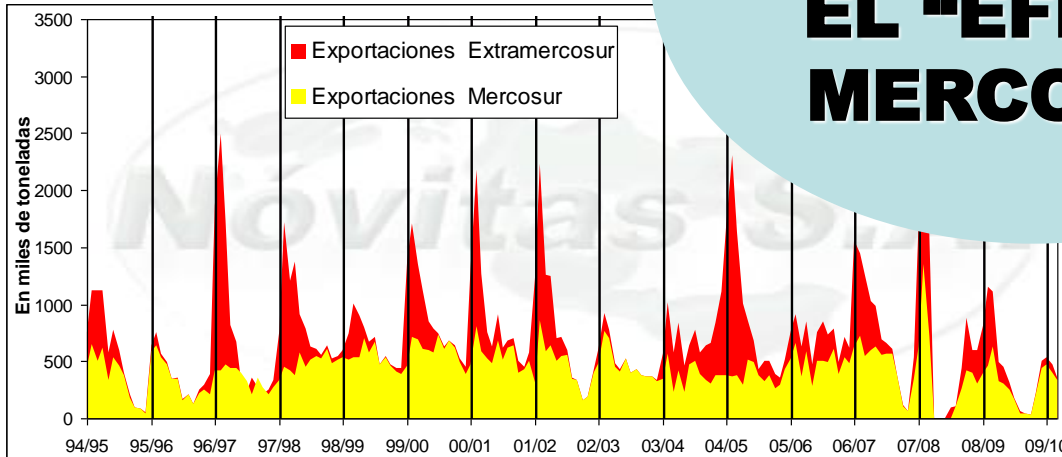

Fuente: SAGPyA  
Nóvitas S.A.

**EL SECRETO,  
APROVECHAR  
EL “EFECTO  
MERCOSUR”**

**HISTORIA: DE DESCUENTOS A PREMIOS**  
**LA CLAVE: AGOTAMIENTO SALDO EXTRAMERCOSUR**



### Análisis de la Competitividad del Trigo Argentino en el Mercado de Brasil al 08/05/13

Origen	Embarque	FOB	Flete	CIF	Arancel 10,0%	Impuesto Marina Mercante	Costo Puesto en Brasil	Diferencia vs. Trigo Argentino
EE.UU.	Mayo	332,07	23,00	355,07	35,51	5,75	<b>396,33</b>	72,33
Duro	Junio	325,55	23,00	348,55	34,86	5,75	<b>389,16</b>	65,16
Francés	Mayo	306,20	32,00	338,20	33,82	8,00	<b>380,02</b>	56,02
	Junio	306,26	32,00	338,26	33,83	8,00	<b>380,09</b>	56,09
	Julio	306,32	32,00	338,32	33,83	8,00	<b>380,15</b>	-
Argentino	Mayo	310,00	14,00	324,00	-	-	<b>324,00</b>	-
	Junio	310,00	14,00	324,00	-	-	<b>324,00</b>	-



# **ANALISIS TRIGO 2013**

# **(TEORICO !!!)**

<b>Fob (Indice)</b>	<b>315</b>
<b>Ret. 23 %</b>	<b>- 72</b>
<b>Fobing</b>	<b>- 10</b>
<b>Paridad</b>	<b><u>233</u></b>

<b>Rosario</b>	<b>250</b>
----------------	------------

<b>Diferencia</b>	<b>+17</b>
-------------------	------------

<b>MAT Bs. As.</b>	<b>318</b>
--------------------	------------

INFOCAMPO.COM.AR > GENERAL

Eliminará aranceles

## Brasil busca otros proveedores de trigo por la caída en la producción argentina

Desde el país vecino anunciaron que el impuesto de importación se anulará para la compra de un millón de toneladas del cereal entre el 1 de abril y el 31 de julio.

05 Febrero 2013 | 19:49

### COMUNIDAD

Twitter 0

Me gusta 1

### TAGS

BRASIL, ARANCELES,  
IMPORTACION, TRIGO,  
ARGENTINA,  
PRODUCCION,  
MERCOSUR

El Gobierno brasileño anunció hoy la eliminación temporal de los aranceles de importación de trigo de fuera del Mercosur por la caída de la producción nacional y de Argentina, que ha elevado los precios, según publicó EFE.

El impuesto de importación, actualmente del 10 por ciento, se anulará para la compra de un millón de toneladas de trigo entre el 1 de abril y el 31 de julio, según anunció el ministerio de Desarrollo, Industria y Comercio Exterior en un comunicado.

La decisión se debe a la caída de producción en Argentina, país al que Brasil compra el 76,9 por ciento de sus importaciones de trigo, según datos de Abitrigo, la patronal del sector.

Argentina vendió el año pasado al país vecino 5,06 millones de toneladas del cereal a cambio de 1.369 millones de dólares, según estadísticas de Abitrigo.

El precio de importación de ese país saltó de 245,68 dólares por tonelada en enero de 2012 a 330,85 dólares al final del año, según la misma fuente.

La caída de producción también afectó el año pasado a la producción de trigo en Brasil, que cayó un 23,3 por ciento debido al clima adverso en el sur del país.

Los agricultores brasileños recolectaron 4,37 millones de toneladas del cereal en 2012, frente a los 5,69 millones de toneladas del año anterior, según datos del estatal Instituto Brasileño de Geografía y Estadísticas (IBGE).

## ... UNA VEZ MAS DESAPROVECHAMOS A BRASIL



# ASI, OTROS QUIEREN APROVECHAR NUESTRA TORPEZA

Publicado em 08/02/2013 11:42  
Atualizado em 08/02/2013 12:42

Trigo: Rússia pode exportar cereal para o Brasil



Sé el primero de tus amigos en recomendar esto.

Comitiva Russa visita o país dias 18, 19 e 20 de fevereiro para estreitar as relações bilaterais entre os países



Um acordo sobre requisitos fitossanitários que possibilitará a importação de trigo da Rússia pelo Brasil será assinado pelo ministro da Agricultura, Pecuária e Abastecimento, Mendes Ribeiro Filho, e pelo ministro da Agricultura da Federação Russa, Nikolay Fedorov, no dia 19 de fevereiro, em Brasília. Autoridades russas daquele país visitam o Brasil entre os dias 18 e 20 de fevereiro.

Segundo o diretor do Departamento de Sanidade Vegetal do Ministério da Agricultura, Pecuária e Abastecimento (Mapa), Cosam Coutinho, assim que firmado o acordo, as exportações de trigo da Rússia para o Brasil estarão liberadas. "Essa negociação entre os dois países já leva alguns anos e a abertura das importações para o comércio de trigo Russo pode suprir uma carência que o Brasil tem em relação ao produto", explicou.

Coutinho também destaca que esse é um bom momento porque o Brasil zerou a alíquota de importação para trigo de qualquer procedência até 30 de agosto de 2013, em função do risco de desabastecimento do mercado brasileiro. A medida foi anunciada durante a última reunião da Câmara de Comércio Exterior (Camex), realizada no dia 05 de fevereiro.

**Cooperação** – Durante o encontro do Comitê Agrário Rússia/Brasil, no dia 18 de fevereiro, também será discutida a possibilidade dos dois países firmarem o protocolo sobre cooperação para o fornecimento de farelo de soja do Brasil para a Rússia. Esse protocolo também faz parte das rodadas de negociações entre os dois países e está em discussão de tratativas técnicas finais.

Fonte: Mapa

¿CONTINUARA?

# **TERCER ERROR DE PLANTEO**

## **TRIGO**

### **CONSIDERACIONES SOBRE EL “MITO” DEL MARGEN DE LOS MOLINOS**

**(Funcionarios + “cómplices” propios varios)**

**“SI EL TRIGO SUBE, . . . BAJA EL MARGEN DE GANANCIA”**



# **CUARTO ERROR DE PLANTEO**

## **TRIGO**

### **CONSIDERACIONES SOBRE EL RITMO DE IMPORTACIONES DE BRASIL (Y POSIBILIDADES)**

- CAPACIDAD DE ALMACENAJE**
- CAPACIDAD FINANCIERA**



# QUINTO ERROR DE PLANTEO (?)

## TRIGO

CONSIDERACIONES SOBRE LA  
COMPETITIVIDAD ARGENTINA

# HIPOTESIS DE COMPETITIVIDAD DE ARGENTINA EN NORTE DE AFRICA Y MEDIO ORIENTE

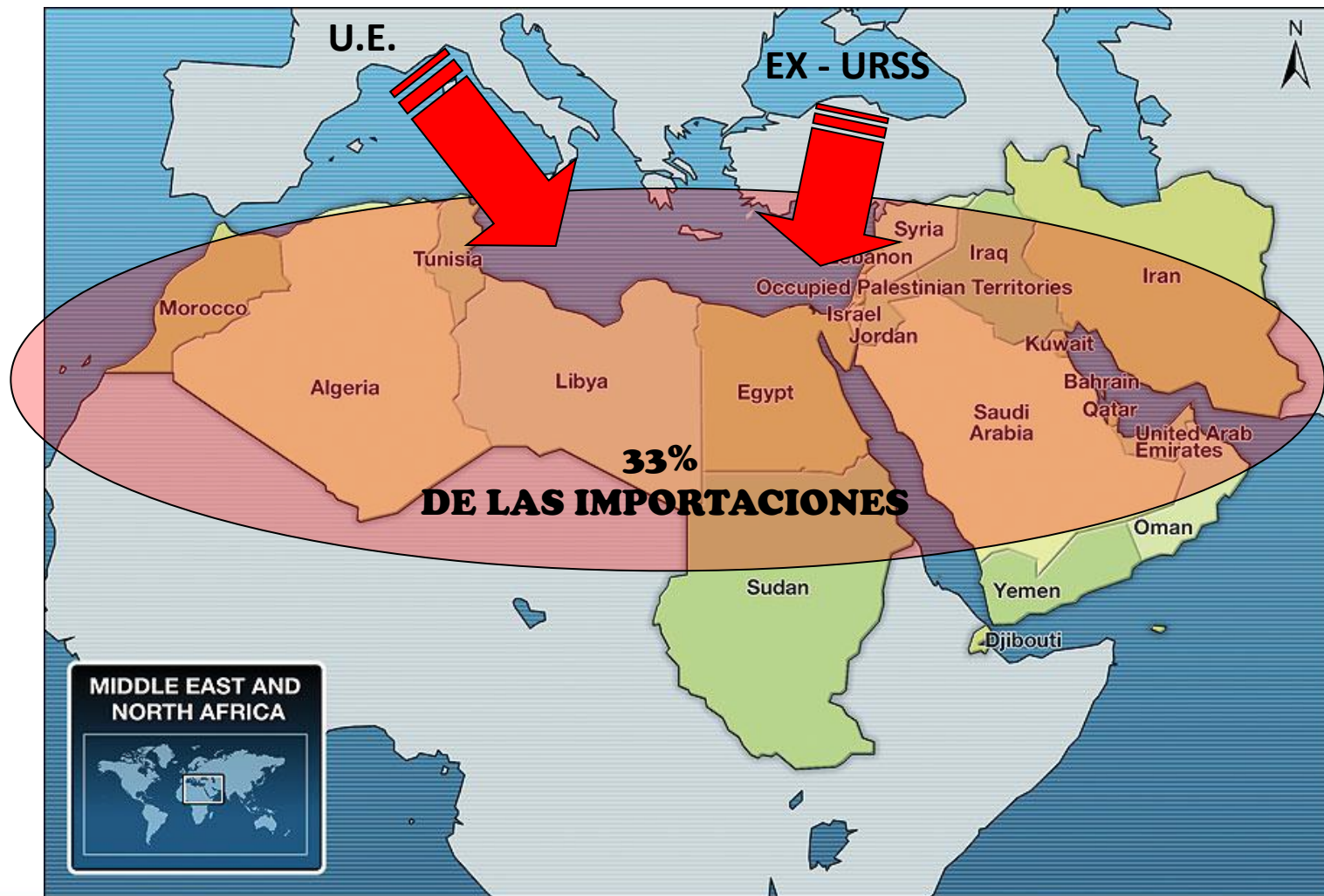





# **SEXTO ERROR DE PLANTEO (?)**

## **TRIGO**

**CONSIDERACIONES EL NIVEL  
DE AUTOSUFICIENCIA DEL CEREAL A NIVEL GLOBAL**

# **COMERCIO MUNDIAL : % SOBRE PRODUCCION MUNDIAL**

**MAIZ : 88 s/866 = 10%**

**SOJA : 166 s/270 = 61% !!!**

**TRIGO : 136 s/655 = 21% \***

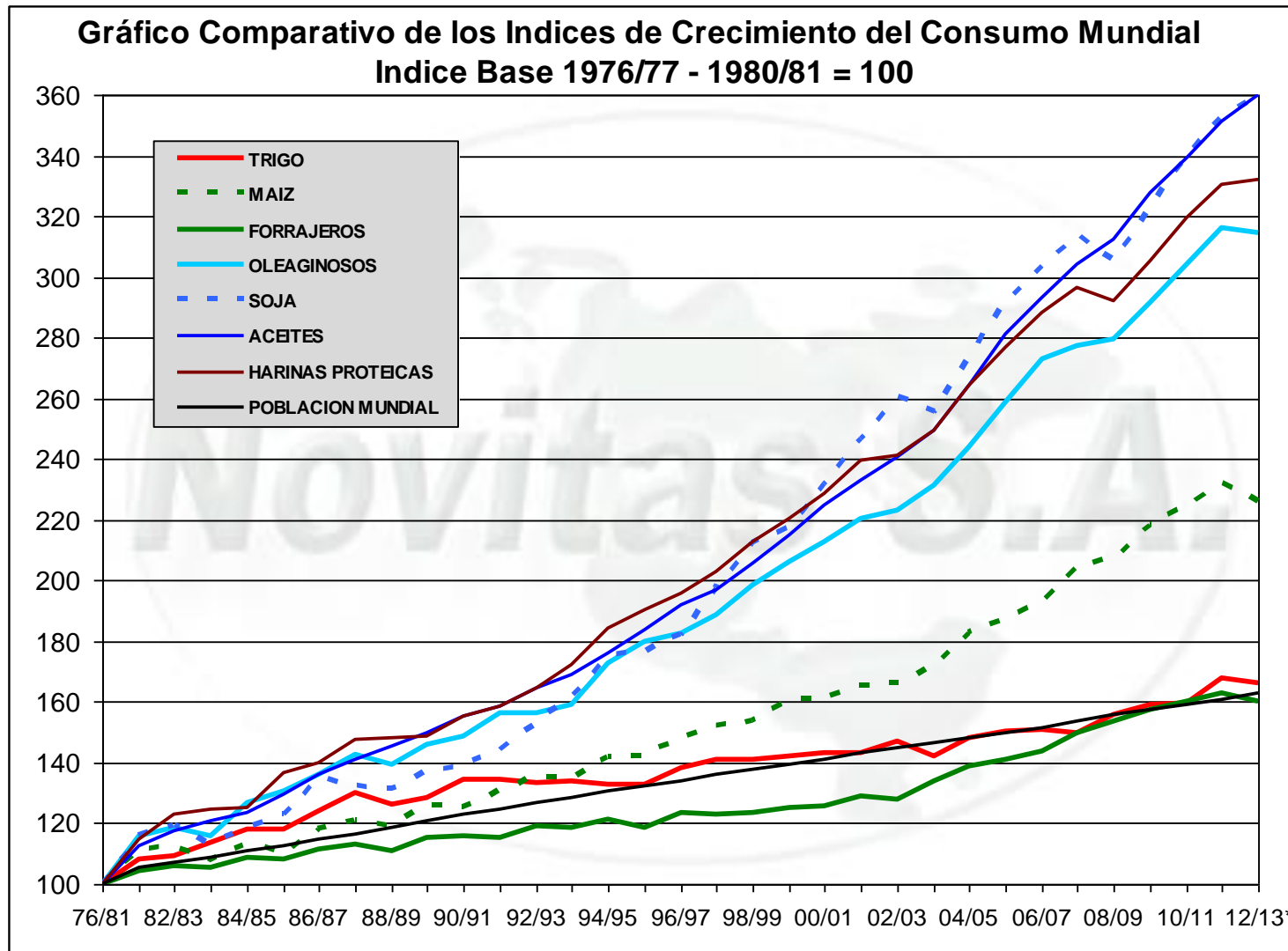

Fuente USDA y Oilworld  
Nóvitas S.A.



Federación de Centros  
y Entidades Gremiales  
de Acopiadores de Cereales



**A TODO TRIGO**  
Y CULTIVOS DE INVIERNO

# EN SINTESIS



# **LA POLITICA TRIGUERA**

# **UN ERROR ESTRATEGICO INCREIBLE**

**DESDE 2006**  
**(OCHO CAMPAÑAS)**



**O SEA, . . .**

**ARGENTINA EXPORTA**

**CUANDO BRASIL NO NECESITA IMPORTAR**

**Y**

**CIERRA LAS EXPORTACIONES**

**CUANDO BRASIL QUIERE IMPORTAR**

**“CREASE O NO”, ES ASI . . .**



# LA ELECCION:

**LIBERTAD DE MERCADOS**

**O**

**INTERVENCION CON INTELIGENCIA**



**AHORA, . . .**

**A “LOS BIFES”**

**ANALISIS DEL CICLO 2013/14**

# NIVEL DE ABASTECIMIENTO MENOS COMODO . . .

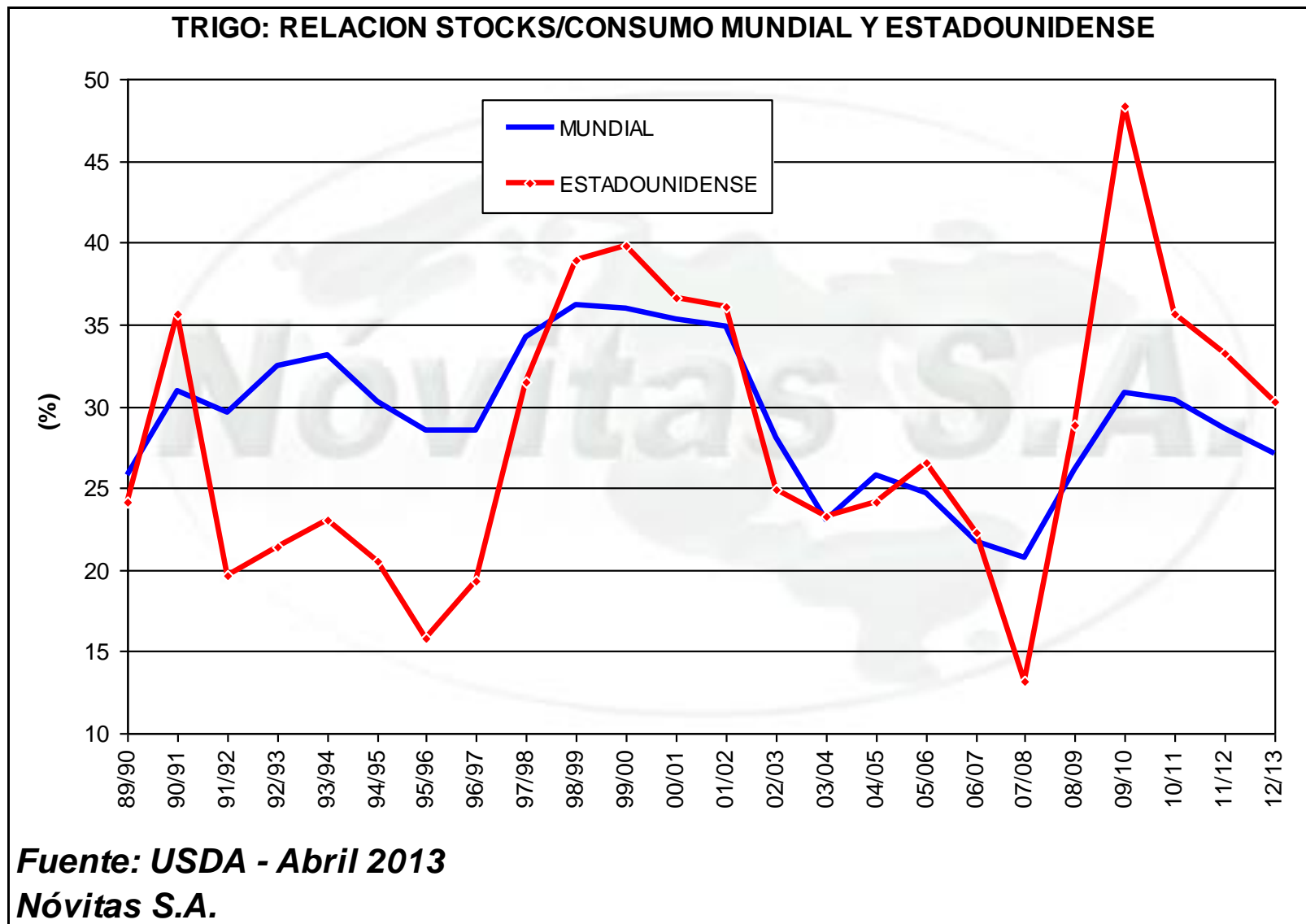



Some  
Improvement



Development

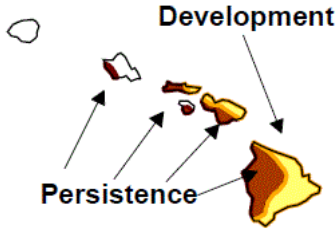

Development

Persistence



# U.S. Seasonal Drought Outlook

## Drought Tendency During the Valid Period

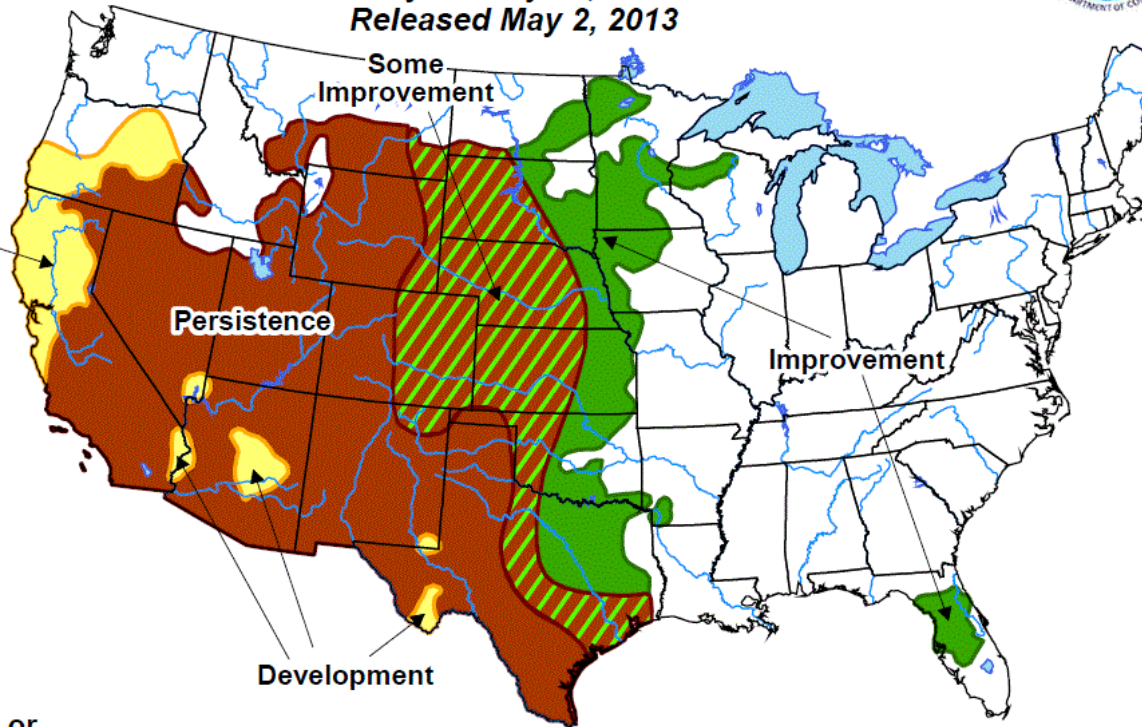
Valid for May 2 - July 31, 2013  
Released May 2, 2013



### KEY:

-  Drought to persist or intensify
-  Drought ongoing, some improvement
-  Drought likely to improve, impacts ease

No Drought  
Posted/Predicted 

Depicts large-scale trends based on subjectively derived probabilities guided by short- and long-range statistical and dynamical forecasts. Short-term events -- such as individual storms -- cannot be accurately forecast more than a few days in advance. Use caution for applications -- such as crops -- that can be affected by such events. "Ongoing" drought areas are approximated from the Drought Monitor (D1 to D4 intensity).



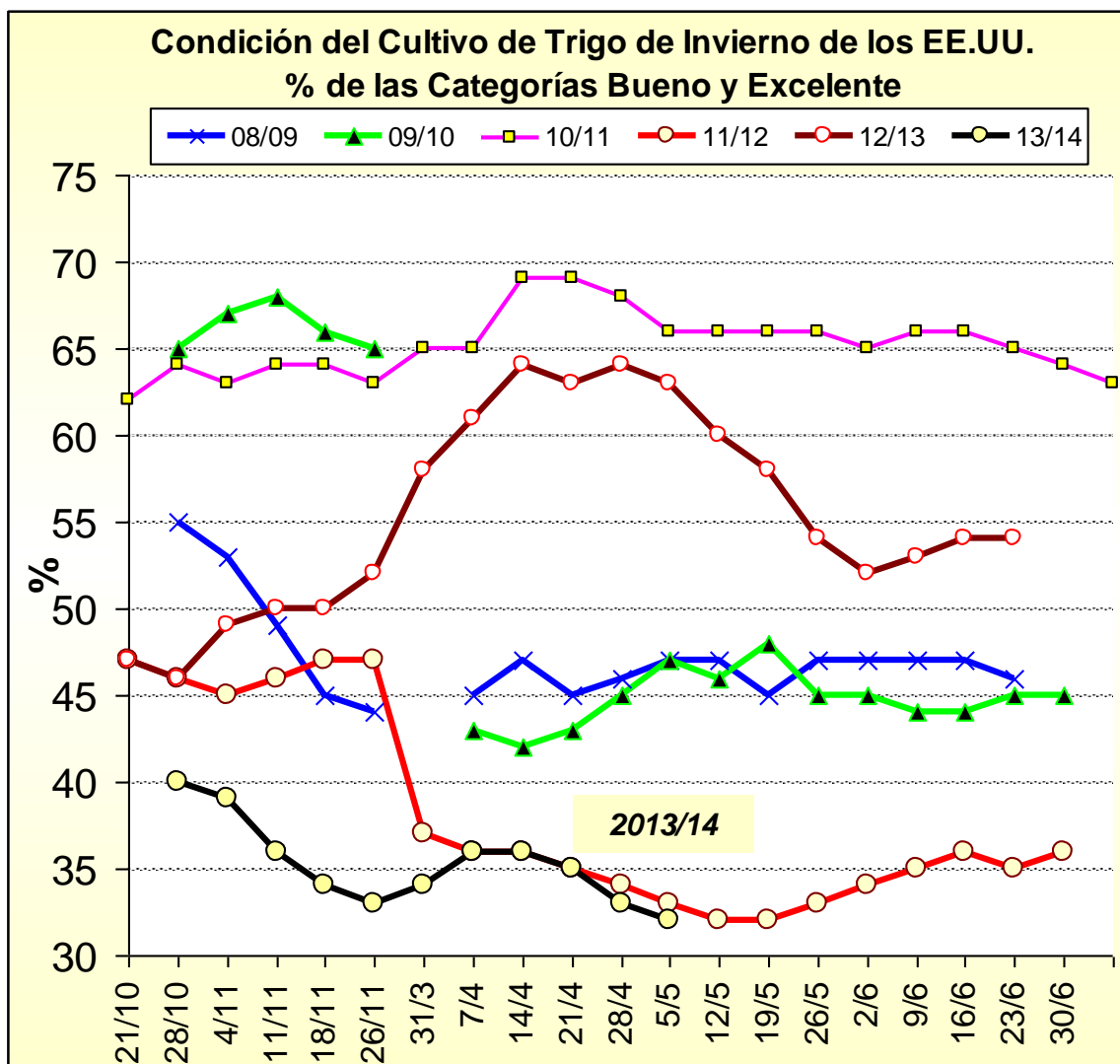

**Fuente: USDA**  
**Nóvitas S.A.**



# PRIMEROS ANEGAMIENTOS... EN EL RED RIVER VALLEY

Category	2012 Acreage
Soybeans	3,006,238.30
Spring Wheat	2,246,100.80
Corn	1,939,660.70
Herbaceous Wetlands	1,186,107.40
Grassland Herbaceous	773,621.60
Developed/Open Space	586,381.50
Sugarbeets	532,664.50
Canola	531,108.20
	10,801,883.00

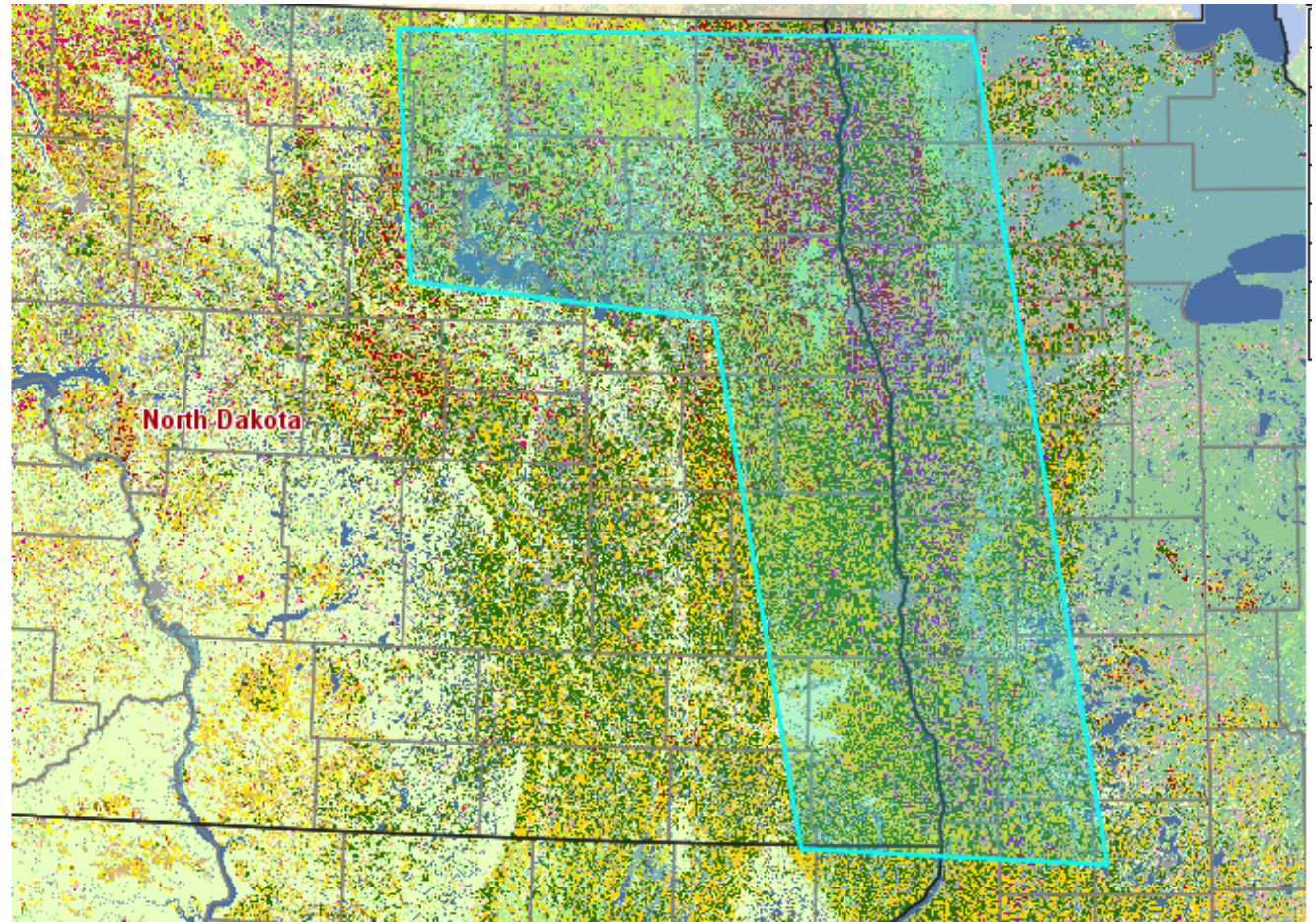



# RECORTES QUE EL USDA YA ANTICIPA...

EE.UU. - TRIGO: HIPOTESIS DE O&D (Mill. de Tons.)								
Concepto/Ciclo	2011/12	2012/13				BASELINE	AGFORUM	AGFORUM + AREA 28/3
	USDA	USDA						
	ABRIL	ENERO	FEBRERO	MARZO	ABRIL	2013/14		
Area Sembrada (Mill de Has)	22,0	22,6	22,6	22,6	22,6	23,3	22,7	22,8
Area Cosechada (Mill. de Has.)	18,5	19,8	19,8	19,8	19,8	19,6	18,8	18,9
Rendimiento (Tons/Ha)	2,938	3,112	3,112	3,112	3,112	3,040	3,043	3,043
Stock Inicial	23,5	20,2	20,2	20,2	20,2	19,2	19,5	19,5
<b>Producción</b>	<b>54,4</b>	<b>61,8</b>	<b>61,8</b>	<b>61,8</b>	<b>61,8</b>	<b>59,6</b>	<b>57,2</b>	<b>57,6</b>
Importaciones	3,1	3,5	3,5	3,5	3,5	3,3	3,5	3,5
<b>Oferta Total</b>	<b>80,9</b>	<b>85,5</b>	<b>85,5</b>	<b>85,5</b>	<b>85,5</b>	<b>82,0</b>	<b>80,2</b>	<b>80,6</b>
Consumo Humano	25,6	26,9	25,9	25,9	25,9	26,1	26,1	26,1
Consumo Forrajero	4,4	9,5	10,2	10,2	9,8	6,8	8,2	8,2
Semilla	2,1	2,0	2,0	2,0	2,1	2,0	2,0	2,0
Exportaciones	28,6	28,6	28,6	27,9	27,9	27,2	25,9	25,9
<b>Demanda Total</b>	<b>60,7</b>	<b>67,0</b>	<b>66,7</b>	<b>66,0</b>	<b>65,6</b>	<b>62,1</b>	<b>62,1</b>	<b>62,1</b>
Stock Final	20,2	18,5	18,8	19,5	19,9	19,9	18,1	18,5
<b>Rel.Stock/Cons.(%)</b>	<b>33,3%</b>	<b>27,6%</b>	<b>28,1%</b>	<b>29,5%</b>	<b>30,3%</b>	<b>32,0%</b>	<b>29,1%</b>	<b>29,7%</b>

# Global Drought Monitor

May 2013

Data updated on the 16th of each month

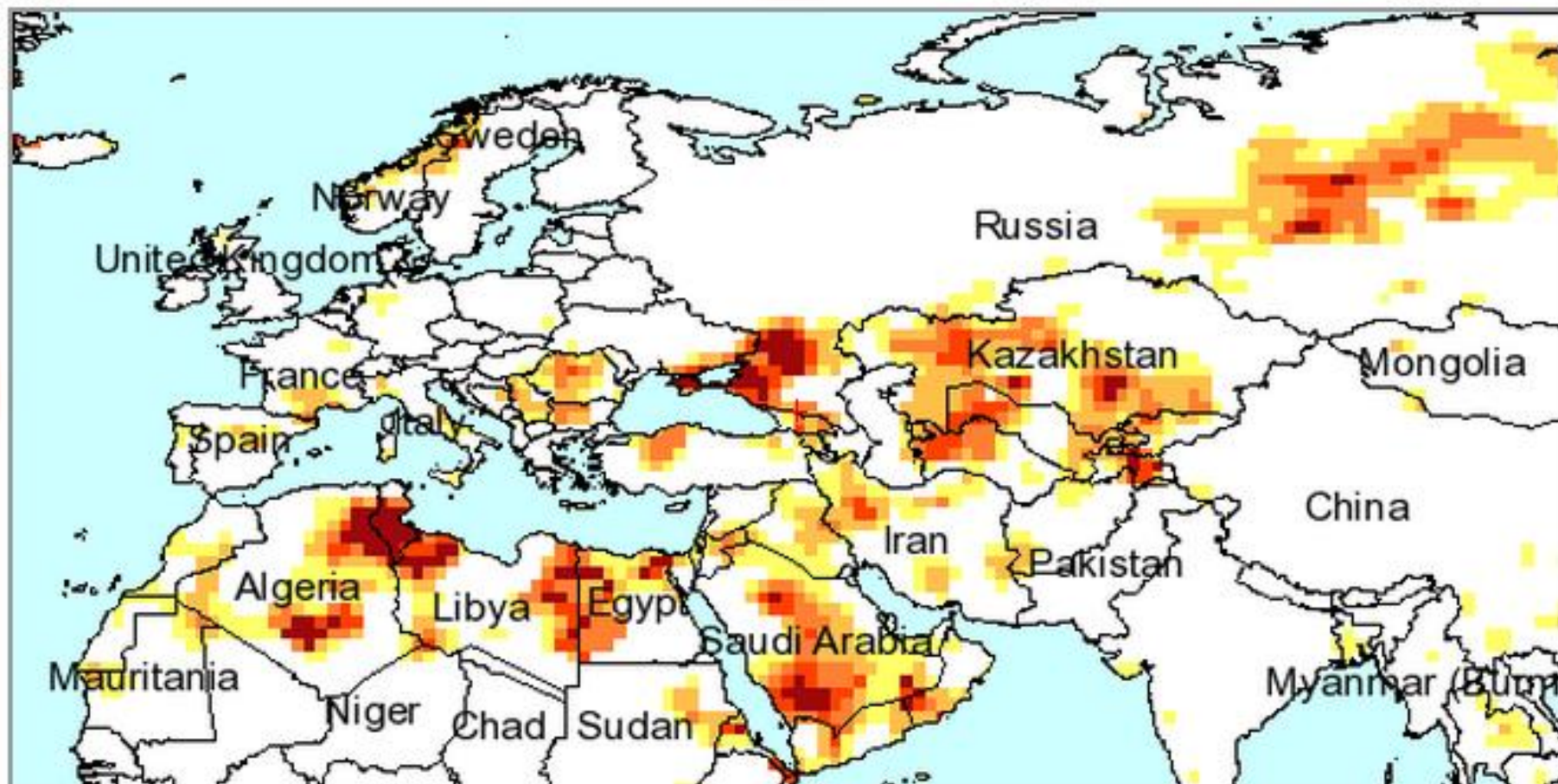

# TRIGO 2013/14

Jueves, 07 de marzo de 2013 01:00

## Autorizan a exportar trigo nuevo

*El gobierno argentino autorizó la exportación de 5 millones de toneladas de trigo del ciclo 2013/14 que comenzará en mayo, con el fin de fomentar la siembra de un cereal cuya cosecha declinó...*

**LA ADMINISTRACION KIRCHNER:**



## PANORAMA COMPLICADO

En el plano local, todo pareciera indicar que el productor argentino de trigo y de maíz enfrenta un panorama complicado. Más allá de la evolución de Chicago, la intervención oficial en los mercados y en el manejo de los ROE Verdes aseguran un mercado vacío de compradores de la exportación y "piedra libre" para "cazar en el zoológico" para los compradores del mercado interno.

Por su parte, la noticia de que se permitirían ROE Verdes por 5 millones de toneladas para el trigo del ciclo 2013/2014 es una promesa más de las tantas incumplidas por parte de una administración que ya podría calificarse de "anunciadora serial"

En el caso de la soja, el panorama es distinto. En nuestra opinión, el muy bajo ritmo de ventas forward de la actual campaña se acelerará en plena cosecha por necesidades financieras. De tal manera, quienes necesitan liquidar la soja en abril/mayo no debieran subestimar los precios actuales. Para quienes pueden diferir ventas, la historia es otra. Aún reconociendo que los precios actuales son históricamente altos, también es válido suponer que, superada la cosecha, el productor argentino volverá a "nominar" a la soja como refugio de valor.

En los últimos tiempos se verifica un elevado porcentaje de campañas con problemas productivos por cuestiones vinculadas con el clima. Tal circunstancia, sumada al habitual accionar especulativo de los fondos de inversión, permiten suponer que la plaza brindará más de una buena oportunidad para definir precios. ■





Federación de Centros  
y Entidades Gremiales  
de Acopiadores de Cereales



**A TODO TRIGO**  
Y CULTIVOS DE INVIERNO

**Y LA ULTIMA, . . .**

Fideicomiso

# El Gobierno devolverá las retenciones al trigo

La medida busca revertir la fuerte caída de la siembra

Por **Fernando Bertello** | LA NACION

Comentá 138

Tweet

Me gusta 94

+1 0

Print Email A+ A-



"El trigo es fundamental" para el país, dijo la Presidenta ayer en la Casa de Gobierno. Foto: Télam

## Más notas para entender este tema

- ¿Y si directamente sacaban las retenciones?

La presidenta Cristina Kirchner [anunció ayer](#) un sistema para devolver las retenciones al trigo a los [productores que siembren el cereal](#) en la campaña que empezará en tres semanas. La medida, anticipada por LA NACION el sábado pasado, busca revertir la caída de la superficie cultivada, que en el ciclo productivo de 2012 tuvo la menor siembra en 111 años de historia de ese cereal.

Para reintegrar los derechos de exportación del trigo, que paga una tasa del 23% en el grano y del 13% en la harina, se creará un fideicomiso que funcionará en la órbita del Banco Nación. Allí, los exportadores depositarán el monto de las retenciones y luego los productores, previa declaración jurada de la cosecha que obtuvieron, cobrarán en su cuenta bancaria

personal lo que les corresponda de las retenciones.



## TRIGO ENERO: COTIZACIONES DIARIAS FUTUROS MAT Desde la apertura hasta la expiración de la posición

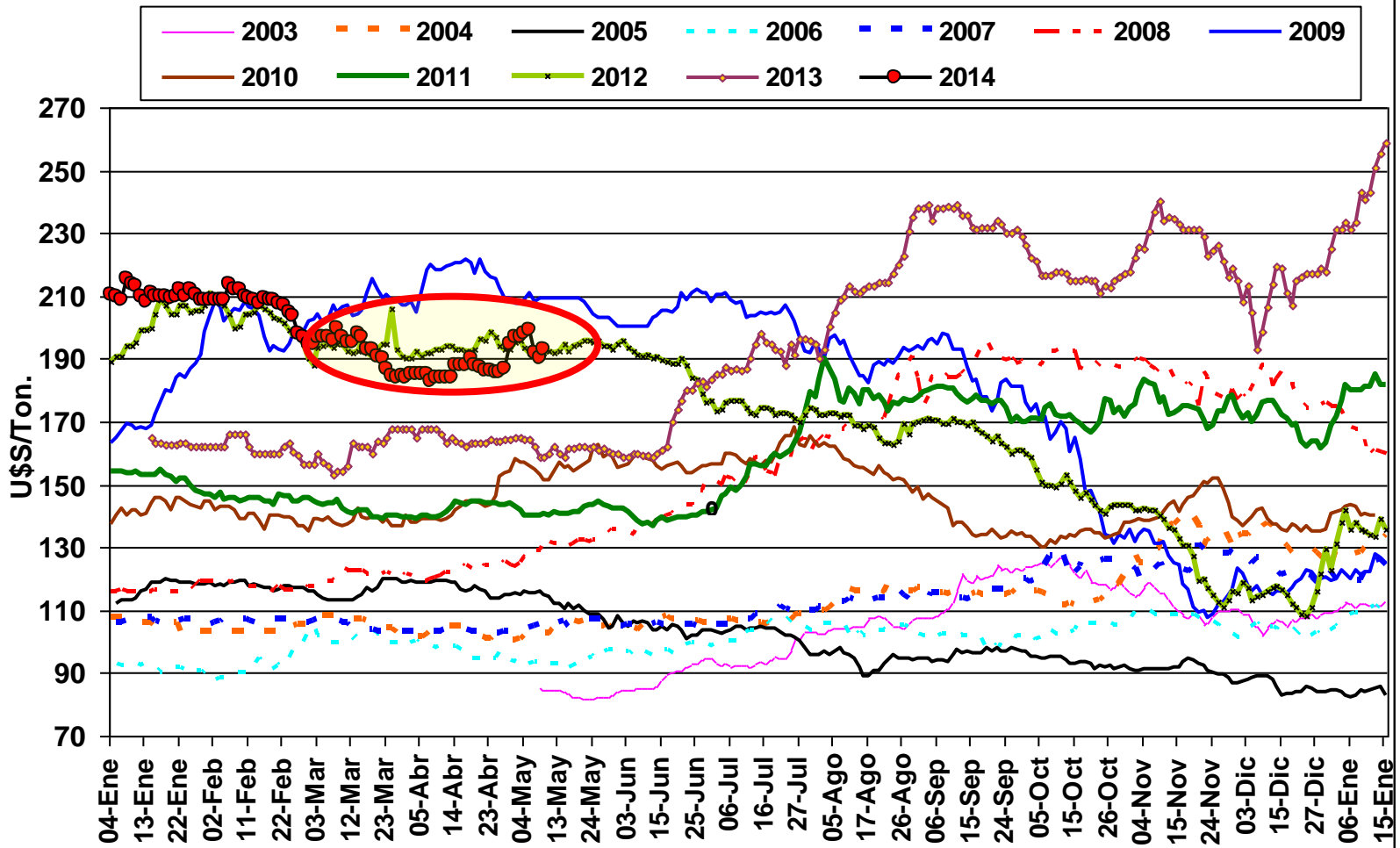

**Nóvitas S.A.**

# **VALORES OFRECIDOS**

**FAS FORWARD . . . . . 190/185**

**MAT ENERO . . . . . 193**

# MAT Enero 2014 u\$s 193 . . . LOS NUMEROS NO CIERRAN

## POR LO TANTO, BUSCAR LA REFERENCIA: KANSAS

Mayo '13	7,7175
Julio '13	7,6025
Septiembre '13	7,7
Diciembre '13	7,875
Marzo '14	8,005

<b>Kansas</b>	<b>A LA PAR</b>
<b>Fob</b>	<b>289</b>
<b>Ret.</b>	<b>67</b>
<b>Gastos</b>	<b>10</b>
<b>Paridad</b>	<b>212</b>



## TRIGO: COMPARACION VALOR FOB VS KANSAS

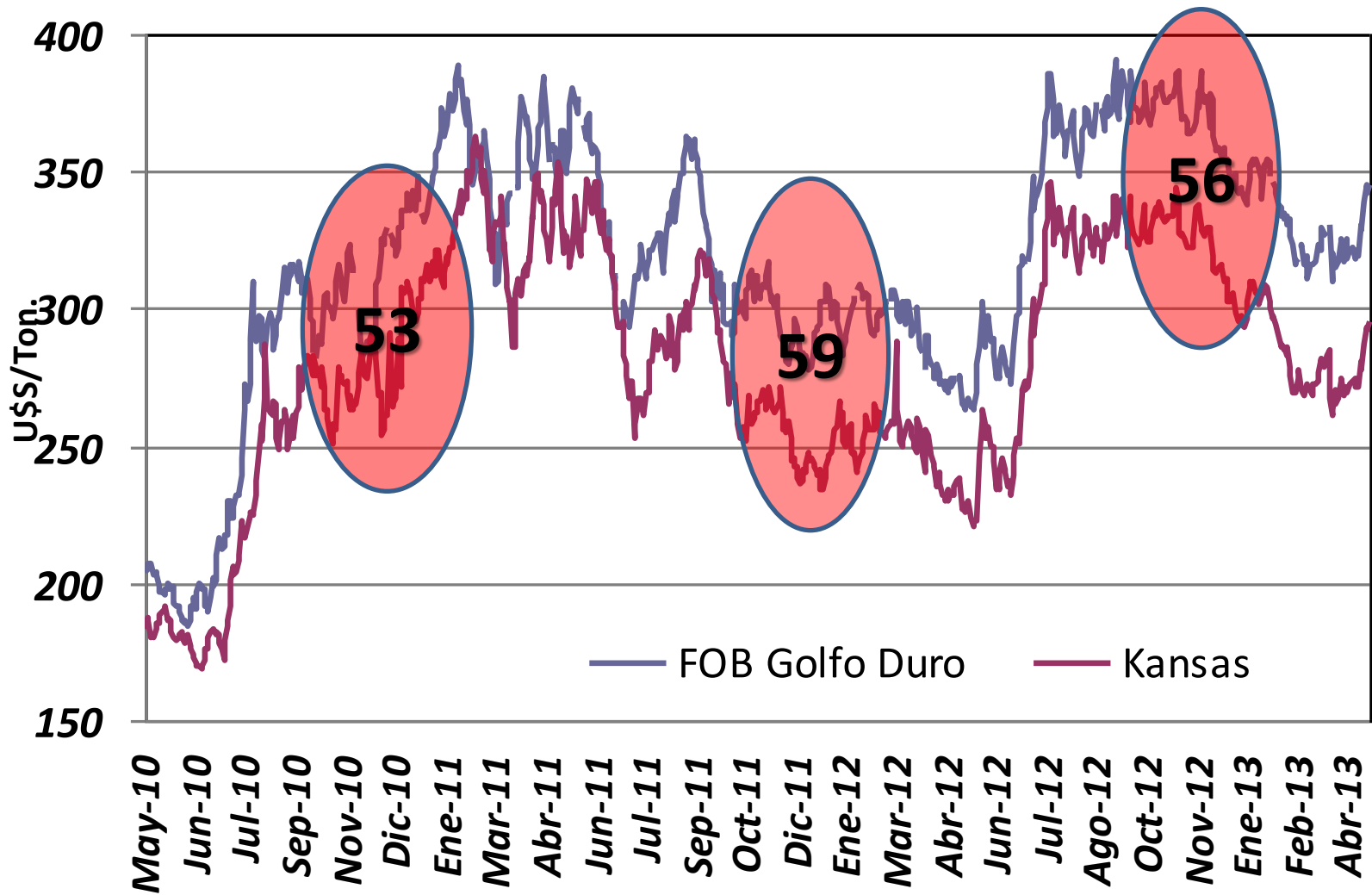



# OTRA, . . . ¿COMO EVOLUCIONARA EL DOLAR?

DDF

08/05/2013

Posición	Ajuste	Var. %	
DLR052013	5,2670	0,00	=
DLR062013	5,3450	0,02	▼
DLR072013	5,4380	0,02	▲
DLR082013	5,5270	0,05	▼
DLR092013	5,6340	0,02	▼
DLR102013	5,7340	0,02	▼
DLR112013	5,8490	0,02	▼
DLR122013	5,9730	0,13	▲
DLR012014	6,1120	0,12	▲
DLR022014	6,2450	0,16	▲
DLR032014	6,4250	0,00	=
RFX000000	5,2143	0,10	▲

# **ANTE:**

- **NECESIDAD DE ROTACION**
- **CONDICIONES AGRONOMICAS**

# **CONSEJO:**

- **SEMBRAR CALIDAD**
- **DIFERIR VENTAS PARA ABRIL**

**3/5/2013**

## **ALCISTAS INTERNACIONALES**

- ✓ ESTADO CULTIVOS EE.UU.
- ✓ PROBLEMAS CON LAS SIEMBRAS DE PRIMAVERA EE.UU. Y CANADA ?



## **BAJISTAS INTERNACIONALES**

- Relación s/c equilibrada*
- ✓ EXPORTACIONES DE INDIA
  - ✓ AREA CANADA (?)

CLIMA EE.UU. ABRIL/JULIO  
PRODUCCION MAIZ EE.UU.  
PRODUCCION MAR NEGRO

# **TRIGO**



## **ALCISTAS LOCALES**

- . ALZAS INTERNACIONALES  
BRASIL 2014
- . TIPO DE CAMBIO

## **BAJISTAS LOCALES**

- BAJAS INTERNACIONALES
- CAIDA AREA SEMBRADA ?



**MUCHAS  
GRACIAS**



Federación de Centros  
y Entidades Gremiales  
de Acopiadores de Cereales



**A TODO TRIGO**  
Y CULTIVOS DE INVIERNO



Federación de Centros  
y Entidades Gremiales  
de Acopiadores de Cereales



**A TODO TRIGO**  
Y CULTIVOS DE INVIERNO

# CEBADA



**CEBADA:  
OFERTA Y DEMANDA MUNDIAL**  
En millones de toneladas

CICLOS (Oct./Sept.)	02/03	03/04	04/05	05/06	06/07	07/08	08/09	09/10	10/11	11/12 (1)	12/13 (2)	VAR % (2/1)
Stocks Iniciales	29,15	27,53	23,43	33,05	28,13	21,41	20,39	31,50	37,52	24,31	22,30	-8,2%
Producción	134,35	142,21	152,24	136,22	136,97	133,00	155,03	150,80	122,70	134,23	130,00	-3,2%
Importaciones	17,01	15,40	16,12	17,55	15,12	15,73	19,35	16,88	14,33	20,62	18,62	-9,7%
Exportaciones	16,27	16,39	15,10	18,26	15,44	15,48	20,03	17,16	15,96	20,41	18,98	-7,0%
Consumo Forrajero	94,80	102,60	100,19	97,51	98,30	91,12	99,98	100,83	91,29	92,43	88,24	-4,5%
Consumo	136,72	145,32	143,63	140,43	143,38	134,26	143,25	144,48	134,28	136,44	132,25	-3,1%
Stock Final	27,53	23,43	33,05	28,13	21,41	20,39	31,50	37,52	24,31	22,30	19,69	-11,7%
Rel. Stock/Consumo	20,1%	16,1%	23,0%	20,0%	14,9%	15,2%	22,0%	26,0%	18,1%	16,3%	14,9%	-8,9%

**FUENTE: USDA**

**NOVITAS S.A.**

**Abril-13**

## CEBADA: PRODUCCION MUNDIAL

En millones de toneladas

PAISES	08/09	09/10	10/11	11/12 (B)	12/13		VAR.% (B/A)	Part. % 12/13
					Mar	Abr (A)		
U.E. - 27	65,51	62,15	53,51	51,45	54,41	54,41	5,7	41,9
RUSIA	23,15	17,88	8,35	16,94	13,95	13,95	-17,6	10,7
CANADA	11,79	9,53	7,63	7,89	8,01	8,01	1,5	6,2
AUSTRALIA	8,00	7,87	8,00	8,35	7,00	7,00	-16,2	5,4
UCRANIA	12,61	11,83	8,48	9,10	6,94	6,94	-23,8	5,3
TURQUÍA	5,70	6,50	5,90	7,00	5,50	5,50	-21,4	4,2
ARGENTINA	2,11	1,36	2,95	4,50	5,50	5,50	22,2	4,2
EE.UU.	5,23	4,95	3,93	3,39	4,80	4,80	41,4	3,7
IRAN	1,55	3,45	3,21	2,90	3,40	3,40	17,2	2,6
CHINA	2,82	2,32	1,97	2,50	2,60	2,60	4,0	2,0
BELARUS	2,21	2,12	1,97	2,01	2,10	2,10	4,3	1,6
INDIA	1,20	1,69	1,35	1,66	1,62	1,62	-2,4	1,2
ETIOPIA	1,48	1,57	1,53	1,59	1,58	1,58	-0,8	1,2
KAZAJSTAN	2,06	2,52	1,31	2,59	1,50	1,50	-42,2	1,2
Otros	9,62	15,07	12,62	12,35	11,31	11,10	-10,2	8,5
<b>TOTAL MUNDIAL</b>	<b>155,03</b>	<b>150,80</b>	<b>122,70</b>	<b>134,23</b>	<b>130,21</b>	<b>130,00</b>	<b>-3,2</b>	<b>100,0</b>

Fuente: USDA, Abril 2013

Nóvitas S.A.



## COMERCIO MUNDIAL DE CEBADA

En millones de toneladas

	2008/09	2009/10	2010/11	2011/12	2012/13 (2)	VAR.% (2/1)	PART.% 2012/13
<b><u>EXPORTACION</u></b>							
U.E.	2,37	2,38	4,63	3,64	4,00	9,9	21,3
ARGENTINA	0,87	0,55	1,53	3,63	4,00	10,2	21,3
AUSTRALIA	3,28	3,85	4,09	5,82	3,80	-34,7	20,2
UCRANIA	5,87	5,75	2,45	2,17	2,50	15,4	13,3
RUSIA	3,60	2,09	0,97	3,67	2,30	-37,3	12,2
CANADA	1,62	1,20	1,05	1,44	1,50	4,4	8,0
KAZAJSTAN	0,31	0,35	0,22	0,66	0,20	-69,7	1,1
EE.UU.	0,16	0,15	0,18	0,18	0,20	11,7	1,1
OTROS	0,12	0,96	0,08	0,21	0,30	40,5	1,6
<b>TOTAL MUNDIAL</b>	<b>18,20</b>	<b>17,29</b>	<b>15,19</b>	<b>21,41</b>	<b>18,80</b>	<b>-12,2</b>	<b>100,0</b>
<b><u>IMPORTACION</u></b>							
ARABIA SAUDITA	7,70	7,20	6,20	8,70	7,50	-13,8	39,9
CHINA	1,55	2,34	1,66	2,54	2,40	-5,5	12,8
JAPON	1,35	1,41	1,36	1,26	1,30	3,4	6,9
IRAN	1,40	0,80	0,50	1,70	1,00	-41,2	5,3
JORDANIA	0,51	0,43	0,54	0,75	0,80	6,7	4,3
EE.UU.	0,57	0,30	0,15	0,47	0,50	6,6	2,7
RUSIA	0,04	0,01	0,41	0,37	0,50	34,4	2,7
TUNEZ	0,23	0,34	0,28	0,22	0,50	129,4	2,7
EMIRATOS ARABES	0,13	0,30	0,33	0,50	0,30	-40,0	1,6
ARGELIA	0,16	0,01	0,26	0,48	0,30	-37,4	1,6
BRASIL	0,40	0,35	0,35	0,27	0,30	9,5	1,6
OTROS	4,15	3,80	3,16	4,15	3,40	-18,2	18,1
<b>TOTAL MUNDIAL</b>	<b>18,20</b>	<b>17,29</b>	<b>15,19</b>	<b>21,41</b>	<b>18,80</b>	<b>-12,2</b>	<b>100,0</b>

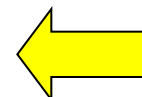

**Fuente: USDA, Abril 2013**  
**Nóvitas S.A.**



# **CUADROS AUXILIARES**

## TRIGO: COMERCIO MUNDIAL

En millones de toneladas

PAISES	08/09	09/10	10/11	11/12	12/13	VAR.%	Part %
<b><u>EXPORTACION</u></b>				(1)	(2)	(2/1)	<b>12/13</b>
EE.UU.	27,10	24,17	35,98	28,07	28,50	1,5	19,9
U.E.	25,35	22,12	22,91	16,57	20,50	23,7	14,3
AUSTRALIA	13,45	13,76	18,48	23,04	19,00	-17,5	13,3
CANADA	18,67	18,99	16,77	17,60	18,50	5,1	12,9
RUSIA	18,39	18,56	3,98	21,63	10,70	-50,5	7,5
INDIA	0,02	0,06	0,07	1,70	8,50	400,3	5,9
ARGENTINA	8,65	5,26	7,74	11,95	7,50	-37,2	5,2
UCRANIA	13,04	9,34	4,30	5,44	7,00	28,8	4,9
KAZAJSTAN	5,70	7,87	5,52	11,07	6,50	-41,3	4,5
Otros	2,34	4,36	2,95	3,68	16,66	352,7	11,6
<b>TOTAL MUNDIAL</b>	<b>143,64</b>	<b>135,66</b>	<b>133,77</b>	<b>153,49</b>	<b>143,36</b>	<b>-6,6</b>	<b>100,0</b>
<b><u>IMPORTACION</u></b>							
EGIPTO	9,90	10,50	10,60	11,65	8,50	-27,0	5,9
BRASIL	6,77	6,69	6,75	7,05	7,50	6,4	5,2
INDONESIA	5,43	5,37	6,61	6,46	6,60	2,2	4,6
JAPON	5,16	5,50	5,87	6,35	6,30	-0,8	4,4
ARGELIA	6,36	5,17	6,44	6,35	6,20	-2,4	4,3
U.E.	7,74	5,52	4,73	7,37	6,00	-18,6	4,2
COREA DEL SUR	3,37	4,47	4,76	5,19	5,50	6,0	3,8
IRAN	9,50	3,65	0,20	2,70	5,00	85,2	3,5
NIGERIA	3,55	4,02	4,05	3,87	4,00	3,3	2,8
MEXICO	3,34	3,20	3,46	5,02	3,90	-22,3	2,7
IRAK	3,88	3,90	3,63	3,79	3,70	-2,2	2,6
TURQUIA	3,58	3,22	3,52	4,41	3,50	-20,7	2,4
Otros	75,08	74,46	73,16	83,27	76,66	-7,9	53,5
<b>TOTAL MUNDIAL</b>	<b>143,64</b>	<b>135,66</b>	<b>133,77</b>	<b>153,49</b>	<b>143,36</b>	<b>-6,6</b>	<b>100,0</b>

*Fuente: USDA, Abril 2013*  
**Novitas S.A.**



### TRIGO (PAN + FIDEO): Situación de Oferta y Demanda Argentina al 7/5/13

CAMPAÑA AGRICOLA	95/96	96/97	97/98	98/99	99/00	00/01	01/02	02/03	03/04	04/05	05/06	06/07	07/08	08/09	09/10	10/11	11/12	12/13	Var.%	Var.%
Conceptos	A																B	C	(B/A)	(C/B)
1) Area Sembrada (Miles de Has.)	5116	7398	6018	5541	6475	6588	7125	6235	6030	6340	5350	5580	6127	4980	3675	4580	4658	3680	1,7	-21,0
2) Area Cosechada (Miles de Has.)	4908	7143	5819	5478	6327	6501	6830	5986	5780	6189	5100	5435	5950	4655	3290	4510	4510	3375	0,0	-25,2
3) Rendimiento (Kg./ha.)	1948	2261	2707	2419	2576	2489	2286	2088	2587	2698	2765	2999	3000	2170	2968	3548	3326	2815	-6,3	-15,4
4) Producción (Miles de Tons.)	9563	16150	15750	13250	16300	16180	15610	12500	14950	16700	14100	16300	17850	10100	9765	16000	15000	9500	-6,3	-36,7
<b>CICLO COMERCIAL (Miles de Tons) (1)</b>	<b>95/96</b>	<b>96/97</b>	<b>97/98</b>	<b>98/99</b>	<b>99/00</b>	<b>00/01</b>	<b>01/02</b>	<b>02/03</b>	<b>03/04</b>	<b>04/05</b>	<b>05/06</b>	<b>06/07</b>	<b>07/08</b>	<b>08/09</b>	<b>09/10</b>	<b>10/11</b>	<b>11/12</b>	<b>13/14</b>	<b>Var. %</b>	<b>Var. %</b>
5) Stock Inicial	341	484	1547	1462	1525	1459	1436	2113	2824	3158	3295	3000	3441	5058	3326	2504	3580	858	43,0	-76,0
6) Importaciones	48	43	27	25	12	7	12	7	4	2	10	5	23	25	18	20	25	20	25,0	-20,0
7) Oferta Total (4+5+6)	9952	16677	17324	14737	17837	17646	17058	14620	17778	19860	17405	19305	21314	15183	13109	18524	18605	10378	0,4	-44,2
8) Exportación	4609	9577	10306	7774	10834	10689	9505	6054	8846	10888	8576	9316	9401	5331	3783	7787	10895	3130	39,9	-71,3
<i>Compras de la Exportación al 30/4</i>	-	-	-	-	-	-	-	-	-	-	-	-	-	-	-	-	9120	4943	-	-45,8
<i>Embarques al 30/4</i>	-	-	-	-	-	-	-	-	-	-	-	-	-	-	-	-	5877	2667	-	-54,6
9) Molienda del Ciclo	4520	4941	4990	4775	4798	4800	4785	5137	5152	5160	5270	5902	6359	6162	6497	6623	6349	6100	-4,1	-3,9
<i>Molienda Efectiva de trigo al 1/3</i>	-	-	-	-	-	-	-	-	-	-	-	-	-	-	-	-	1483	1289	-	-13,1
<i>Compras de la Industria al 24/4</i>	-	-	-	-	-	-	-	-	-	-	-	-	-	-	-	-	2535	2189	-	-13,6
10) Consumo Balanceadores	6	12	16	23	84	11	35	4	3	6	11	45	21	23	40	89	149	180	67,6	20,7
11) Otros Usos	740	600	550	640	662	710	620	600	620	510	550	600	475	342	435	445	354	360	-20,4	1,7
12) Demanda Total (7+8+9+10)	9874	15130	15862	13212	16378	16210	14945	11796	14621	16564	14406	15863	16256	11857	10755	14944	17747	9770	18,8	-44,9
13) Stock Final	484	1547	1462	1525	1459	1436	2113	2824	3158	3295	3000	3441	5058	3326	2504	3580	858	608	-76,0	-29,1
<b>CIFRAS OFICIALES (MAGyP)</b>	<b>95/96</b>	<b>96/97</b>	<b>97/98</b>	<b>98/99</b>	<b>99/00</b>	<b>00/01</b>	<b>01/02</b>	<b>02/03</b>	<b>03/04</b>	<b>04/05</b>	<b>05/06</b>	<b>06/07</b>	<b>07/08</b>	<b>08/09</b>	<b>09/10</b>	<b>10/11</b>	<b>11/12</b>	<b>12/13</b>	<b>Var. %</b>	<b>Var. %</b>
14) Area Sembrada (Miles de Has.)	5088	7367	5919	5453	6300	6497	7109	6300	6040	6260	5222	5676	5948	4732	3552	4577	4628	3160	1,1	-31,7
15) Area Cosechada (Miles de Has.)	4878	7100	5702	5399	6153	6408	6841	6050	5735	6067	4976	5540	5774	4263	3068	4526	4494	-	-0,7	-
16) Rendimiento (Kg./ha.)	1936	2242	2596	2305	2487	2491	2235	2033	2539	2631	2531	2626	2831	1964	2934	3491	2930	-	-16,1	-
17) Producción (Miles de Tons.)	9445	15914	14800	12443	15303	15959	15292	12301	14563	15960	12593	14548	16348	8373	9000	15800	14100	9000	-10,8	-36,2

(1) Año comercial Diciembre-Noviembre. (2) Los stocks finales incluyen existencias en manos de productores.

FUENTE: Elab. propia s/datos de MAGyP y de mercado a Mayo 2013

Nóvitas S.A.

### MAIZ: Situación de Oferta y Demanda Argentina al 7/5/13

CAMPAÑA AGRICOLA	95/96	96/97	97/98	98/99	99/00	00/01	01/02	02/03	03/04	04/05	05/06	06/07	07/08	08/09	09/10	10/11	11/12	12/13	Var. %	Var. %
Conceptos	A																B	C	(B/A)	(C/B)
1) Area Sembrada (Miles de Has.)	3559	4189	3750	3300	3695	3457	3028	3055	2914	3357	3173	3605	4200	3400	3590	4510	4850	4120	7,5	-15,1
2) Area Cosechada (Miles de Has.)	2711	3418	3200	2604	3130	2783	2426	2341	2305	2738	2495	2837	3430	2300	2836	3689	3654	3296	-1,0	-9,8
3) Rendimiento (Kg./ha.)	4017	4576	6016	5242	5455	5498	6068	6557	6495	7542	6313	7913	6458	6022	8216	6641	6048	7737	-8,9	27,9
4) Producción (Miles de Tons.)	10890	15640	19250	13650	17074	15300	14720	15350	14970	20650	15750	22450	22150	13850	23300	24500	22100	25500	-9,8	15,4
<b>CICLO COMERCIAL (Miles de Tons) (1)</b>	<b>96/97</b>	<b>97/98</b>	<b>98/99</b>	<b>99/00</b>	<b>00/01</b>	<b>01/02</b>	<b>02/03</b>	<b>03/04</b>	<b>04/05</b>	<b>05/06</b>	<b>06/07</b>	<b>07/08</b>	<b>08/09</b>	<b>09/10</b>	<b>10/11</b>	<b>11/12</b>	<b>12/13</b>	<b>13/14</b>	<b>Var. %</b>	<b>Var. %</b>
5) Stock Inicial	164	272	244	530	369	466	535	1004	1450	1509	2123	1575	2433	4260	1872	1871	2502	667	33,7	-73,3
6) Oferta Total	11054	15912	19494	14180	17443	15766	15255	16354	16420	22159	17873	24025	24583	18110	25172	26371	24602	26167	-6,7	6,4
7) Exportación	7308	10930	12180	7898	11940	9525	10759	10927	10405	14032	9623	15215	13949	10072	15484	15575	15861	16000	1,8	0,9
<i>Compras de la Exportación al 30/4</i>	-	-	-	-	-	-	-	-	-	-	-	-	-	-	-	-	11438	14713	-	28,6
<i>Embarques al 30/4</i>	-	-	-	-	-	-	-	-	-	-	-	-	-	-	-	-	3257	5845	-	79,5
8) Industrialización del ciclo	1652	2121	2255	2174	2172	2113	1764	2028	2009	2274	2524	2707	2924	3217	3717	4194	4273	4460	1,9	4,4
<i>Molienda Efectiva al 1/3</i>	-	-	-	-	-	-	-	-	-	-	-	-	-	-	-	4194	4273	-	1,9	-
<i>Compras de la Industria al 3/4</i>	-	-	-	-	-	-	-	-	-	-	-	-	-	-	-	4856	4524	905	-6,8	-
9) Otros Usos	1900	2750	4500	3750	3120	3506	2140	2230	2690	4050	4120	4520	4400	4200	4300	4300	4000	4320	-7,0	8,0
10) Demanda Total (7+8+9)	10860	15800	18936	13822	17232	15144	14663	15185	15104	20356	16267	22442	21273	17488	23501	24069	24134	24780	0,3	2,7
11) Stock Final (2)	272	244	530	369	466	535	1004	1450	1509	2123	1575	2433	4260	1872	1871	2502	667	1587	-73,3	137,9
<b>CIFRAS OFICIALES (MAGyP)</b>	<b>95/96</b>	<b>96/97</b>	<b>97/98</b>	<b>98/99</b>	<b>99/00</b>	<b>00/01</b>	<b>01/02</b>	<b>02/03</b>	<b>03/04</b>	<b>04/05</b>	<b>05/06</b>	<b>06/07</b>	<b>07/08</b>	<b>08/09</b>	<b>09/10</b>	<b>10/11</b>	<b>11/12</b>	<b>12/13</b>	<b>Var. %</b>	<b>Var. %</b>
12) Area Sembrada (Miles de Has.)	3415	4153	3752	3270	3652	3495	3062	3084	2988	3404	3190	3578	4239	3498	3668	4560	5000	4560	9,6	-8,8
13) Area Cosechada (Miles de Has.)	2604	3410	3185	2515	3089	2816	2420	2323	2339	2783	2447	2838	3412	2353	2903	3748	3500	3860	-6,6	10,3
14) Rendimiento (Kg./ha.)	4040	4556	6078	5370	5433	5455	6079	6477	6393	7359	5903	7666	6452	5576	7813	6350	5987	6658	-5,7	11,2
15) Producción (Miles de Tons.)	10518	15537	19361	13504	16781	15359	14712	15045	14951	20483	14446	21755	22017	13121	22680	23800	20955	25700	-12,0	22,6

(1) Año comercial Marzo-Febrero. (2) Los stocks finales incluyen existencias en manos de productores.

FUENTE: Elab. propia s/datos de MAGyP y de mercado a Mayo 2013

Nóvitas S.A.

### SOJA: Situación de Oferta y Demanda Argentina al 7/5/13

CAMPAÑA AGRICOLA	95/96	96/97	97/98	98/99	99/00	00/01	01/02	02/03	03/04	04/05	05/06	06/07	07/08	08/09	09/10	10/11	11/12	12/13	Var. %	Var. %	
Conceptos																	A	B	C	(B/A)	(C/B)
1) Area Sembrada (Miles de Has.)	6005	6730	7830	8935	9160	10715	11655	12878	14510	14580	15560	16150	16990	17650	18600	18746	18750	19650	0,0	4,8	
2) Area Cosechada (Miles de Has.)	5916	6454	7608	8715	9001	10430	11457	12610	14147	14288	15310	15965	16790	16670	18155	18371	17802	19061	-3,1	7,1	
3) Rendimiento (Kg./ha.)	2112	1719	2701	2404	2355	2651	2662	2801	2233	2764	2668	3000	2770	1902	2958	2678	2247	2545	-16,1	13,2	
4) Producción (Miles de Tons.)	12495	11098	20550	20950	21200	27650	30500	35320	31590	39500	40850	47900	46500	31700	53700	49200	40000	48500	-18,7	21,3	
<b>CICLO COMERCIAL (Miles de Tons) (1)</b>	<b>96/97</b>	<b>97/98</b>	<b>98/99</b>	<b>99/00</b>	<b>00/01</b>	<b>01/02</b>	<b>02/03</b>	<b>03/04</b>	<b>04/05</b>	<b>05/06</b>	<b>06/07</b>	<b>07/08</b>	<b>08/09</b>	<b>09/10</b>	<b>10/11</b>	<b>11/12</b>	<b>12/13</b>	<b>13/14</b>	<b>Var. %</b>	<b>Var. %</b>	
5) Stock Inicial	244	115	273	268	232	283	368	1523	3199	2151	1385	1355	1536	5524	2979	3168	3460	5716	9,2	65,2	
6) Importaciones	0	961	266	251	301	291	297	378	719	709	1013	2336	2917	201	0	32	40	150	25,0	275,0	
7) Oferta Total (4+5)	12739	12175	21089	21469	21733	28223	31165	37221	35508	42359	43248	51591	50953	37425	56679	52400	43500	54366	-17,0	25,0	
8) Exportación	2013	724	3214	3437	4118	7473	6260	8830	6922	10111	7236	12244	11646	3820	12160	9268	4869	9000	-47,5	84,8	
<i>Compras de la Exportación al 30/4</i>	-	-	-	-	-	-	-	-	-	-	-	-	-	-	-	-	10394	5727	-	-44,9	
<i>Embarques al 30/4</i>	-	-	-	-	-	-	-	-	-	-	-	-	-	-	-	-	813	1340	-	64,8	
9) Industrialización del ciclo	9945	10423	16742	17108	16514	19507	22397	24815	25072	29560	32748	35969	31883	28555	39196	37521	30695	38750	-18,2	26,2	
<i>Molienda Efectiva al 1/4</i>	-	-	-	-	-	-	-	-	-	-	-	-	-	-	-	37521	30670	-	-18,3	-	
<i>Compras de la Industria al 24/4</i>	-	-	-	-	-	-	-	-	-	-	-	-	-	-	-	-	12015	9925	-	-17,4	
10) Consumo Balanceadores	120	157	199	216	207	230	222	184	129	336	463	372	379	429	510	500	500	540	-0,1	8,0	
11) Otros Usos	580	675	770	791	925	1008	1116	1257	1270	1350	1415	1470	1520	1642	1645	1650	1720	1740	4,2	1,2	
12) Demanda Total (8+9+10+11)	12658	11979	20925	21553	21764	28218	29995	35086	33394	41357	41862	50055	45429	34446	53511	48940	37784	50030	-22,8	32,4	
13) Stock Final (2)	115	273	268	232	283	368	1523	3199	2151	1385	1355	1536	5524	2979	3168	3460	5716	4336	65,2	-24,1	
<b>CIFRAS OFICIALES (MAGyP)</b>	<b>95/96</b>	<b>96/97</b>	<b>97/98</b>	<b>98/99</b>	<b>99/00</b>	<b>00/01</b>	<b>01/02</b>	<b>02/03</b>	<b>03/04</b>	<b>04/05</b>	<b>05/06</b>	<b>06/07</b>	<b>07/08</b>	<b>08/09</b>	<b>09/10</b>	<b>10/11</b>	<b>11/12</b>	<b>12/13</b>	<b>Var. %</b>	<b>Var. %</b>	
15) Area Sembrada (Miles de Has.)	6002	6670	7176	8400	8791	10664	11639	12607	14527	14395	15393	16141	16604	18033	18343	18885	18670	19120	-1,1	2,4	
16) Area Cosechada (Miles de Has.)	5913	6394	6954	8180	8638	10400	11405	12420	14305	14032	15130	15981	16387	16768	18131	18495	17577	-	-5,0	-	
17) Rendimiento (Kg./ha.)	2105	1721	2694	2445	2331	2585	2630	2803	2207	2729	2679	2971	2822	1848	2906	2644	2281	-	-13,7	-	
18) Producción (Miles de Tons.)	12448	11005	18732	20000	20136	26881	30000	34819	31577	38290	40537	47483	46238	30993	52680	48900	40100	51300	-18,0	27,9	

(1) Año comercial Abril-Marzo. (2) Los stocks finales incluyen existencias en manos de productores.

FUENTE: Elab. propia s/datos de MAGyP y de mercado a Mayo 2013

Novitas S.A.

### GIRASOL: Situación de Oferta y Demanda Argentina al 7/5/13

CAMPAÑA AGRICOLA	95/96	96/97	97/98	98/99	99/00	00/01	01/02	02/03	03/04	04/05	05/06	06/07	07/08	08/09	09/10	10/11	11/12	12/13	Var. %	Var. %		
Conceptos																		A	B	C	(B/A)	(C/B)
1) Area Sembrada (Miles de Has.)	3410	3175	3560	4220	3590	1970	2080	2331	1821	1967	2268	2375	2630	2130	1510	1726	1875	1780	8,6	-5,1		
2) Area Cosechada (Miles de Has.)	3235	3063	3380	4044	3465	1877	2025	2252	1754	1924	2200	2318	2554	2020	1465	1700	1838	1736	8,1	-5,6		
3) Rendimiento (Kg./ha.)	1717	1793	1678	1768	1683	1565	1842	1563	1659	1965	1707	1419	1805	1545	1843	2147	2013	1901	-6,2	-5,5		
4) Producción (Miles de Tons.)	5556	5490	5670	7150	5830	2938	3730	3520	2910	3780	3755	3290	4610	3120	2700	3650	3700	3300	1,4	-10,8		
<b>CICLO COMERCIAL (Miles de Tons) (1)</b>	<b>1996</b>	<b>1997</b>	<b>1998</b>	<b>1999</b>	<b>2000</b>	<b>2001</b>	<b>2002</b>	<b>2003</b>	<b>2004</b>	<b>2005</b>	<b>2006</b>	<b>2007</b>	<b>2008</b>	<b>2009</b>	<b>2010</b>	<b>2011</b>	<b>2012</b>	<b>2013</b>	<b>Var. %</b>	<b>Var. %</b>		
5) Stock Inicial	230	137	57	61	197	574	178	519	462	469	476	357	484	764	454	309	264	171	-14,6	-35,3		
6) Importaciones	0	19	7	10	13	2	2	4	28	1	20	34	27	202	64	31	50	60	63,6	20,0		
7) Oferta Total (4+5)	5786	5647	5734	7221	6039	3514	3910	4043	3400	4250	4251	3682	5121	4087	3218	3989	4014	3531	0,6	-12,0		
8) Exportación (cifras INDEC)	581	68	502	941	283	69	344	230	28	104	45	40	46	71	64	81	75	35	-7,0	-53,3		
<i>Compras de la Exportación al 30/4</i>	-	-	-	-	-	-	-	-	-	-	-	-	-	-	-	-	17	23	-	34,3		
<i>Embarques al 30/4</i>	-	-	-	-	-	-	-	-	-	-	-	-	-	-	-	-	0	0	-	-		
9) Industrialización del Ciclo	5043	5461	5160	6084	5149	3136	2989	3286	2842	3563	3755	3060	4211	3463	2750	3548	3676	3250	3,6	-11,6		
<i>Molienda Efectiva al 1/4</i>	-	-	-	-	-	-	-	-	-	-	-	-	-	-	-	-	871	687	-	-21,1		
<i>Compras de la Industria al 24/4</i>	-	-	-	-	-	-	-	-	-	-	-	-	-	-	-	-	2384	1821	-	-23,6		
10) Otros Usos (Incluye balanceadores)	60	61	56	60	60	59	58	64	60	107	94	98	100	98	95	97	92	98	-5,2	6,5		
11) Demanda Total (8+9+10)	5684	5589	5718	7085	5492	3265	3391	3581	2931	3774	3893	3198	4357	3633	2909	3726	3843	3383	3,1	-12,0		
12) Stock Final (2)	137	57	61	197	574	178	519	462	469	476	357	484	764	454	309	264	171	148	-35,3	-13,5		
<b>CIFRAS OFICIALES (MAGyP)</b>	<b>95/96</b>	<b>96/97</b>	<b>97/98</b>	<b>98/99</b>	<b>99/00</b>	<b>00/01</b>	<b>01/02</b>	<b>02/03</b>	<b>03/04</b>	<b>04/05</b>	<b>05/06</b>	<b>06/07</b>	<b>07/08</b>	<b>08/09</b>	<b>09/10</b>	<b>10/11</b>	<b>11/12</b>	<b>12/13</b>	<b>Var. %</b>	<b>Var. %</b>		
14) Area Sembrada (Miles de Has.)	3411	3120	3511	4244	3587	1976	2050	2378	1848	1967	2232	2381	2613	1967	1543	1756	1850	1650	5,4	-10,8		
15) Area Cosechada (Miles de Has.)	3236	3007	3331	4068	3477	1904	2015	2325	1835	1923	2167	2351	2569	1820	1489	1728	1823	-	5,5	-		
16) Rendimiento (Kg./ha.)	1718	1812	1681	1752	1746	1670	1908	1598	1722	1904	1735	1488	1810	1365	1558	2121	2121	-	0,0	-		
17) Producción (Miles de Tons.)	5558	5450	5600	7125	6070	3179	3844	3714	3161	3662	3760	3498	4650	2483	2320	3665	3340	3100	-8,9	-7,2		

(1) Año comercial Enero-Diciembre (2) Los stocks finales incluyen existencias en manos de productores.

FUENTE: Elab. propia s/datos de MAGyP y de mercado a Mayo 2013

Novitas S.A.



## CEBADA: Situación de Oferta y Demanda Argentina al 7/5/13

<b>CAMPAÑA AGRICOLA</b>	<b>05/06</b>	<b>06/07</b>	<b>07/08</b>	<b>08/09</b>	<b>09/10</b>	<b>10/11</b>	<b>11/12</b>	<b>12/13</b>	<b>Var.%</b>	<b>Var.%</b>
Conceptos						<b>A</b>	<b>B</b>	<b>C</b>	<b>(B/A)</b>	<b>(C/B)</b>
1)Area Sembrada (Miles de Ha.)	273	339	440	589	545	755	1187	1500	57,2	26,4
2)Area Cosechada (Miles de Ha.)	265	336	416	570	503	746	1132	1278	51,7	12,9
3)Rendimiento (Kgrs./Ha.)	3003	3769	3542	2964	2775	3966	3666	3912	-7,6	6,7
4)Producción (Miles de Tons.)	796	1266	1475	1690	1395	2960	4150	5000	40,2	20,5
<b>CICLO COMERCIAL (Miles de Tons) (1)</b>	<b>05/06</b>	<b>06/07</b>	<b>07/08</b>	<b>08/09</b>	<b>09/10</b>	<b>10/11</b>	<b>11/12</b>	<b>12/13</b>	<b>Var.%</b>	<b>Var.%</b>
5)Stock Inicial	505	377	353	237	76	25	407	99	1529,0	-75,7
6)Oferta Total	1301	1642	1827	1927	1471	2985	4557	5099	52,7	11,9
7)Exportación	355	530	746	1005	476	1600	3460	3700	116,3	6,9
<i>Compras de la Exportación al 30/4</i>	-	-	-	-	-	-	3136	3852	-	22,8
<i>Embarques al 30/4</i>	-	-	-	-	-	-	2253	2627	-	16,6
8)Industrialización del ciclo	550	735	822	831	940	933	940	940	0,7	0,0
<i>Molienda Efectiva al 1/3</i>	-	-	-	-	-	-	234	176	-	-25,0
<i>Compras de la Industria al 3/4</i>	-	-	-	-	-	-	1243	893	-	-28,2
9)Otros Usos	20	25	23	15	30	45	58	64	28,9	10,3
10)Demanda Total (7+8+9)	925	1290	1590	1851	1446	2578	4458	4704	72,9	5,5
11)Stock Final	377	353	237	76	25	407	99	395	-75,7	300,0
<b>CIFRAS OFICIALES (MAGyP)</b>	<b>05/06</b>	<b>06/07</b>	<b>07/08</b>	<b>08/09</b>	<b>09/10</b>	<b>10/11</b>	<b>11/12</b>	<b>12/13</b>	<b>Var.%</b>	<b>Var.%</b>
12) Area Sembrada (Miles de Has.)	273	339	440	589	545	755	1229	1650	62,8	34,3
13) Area Cosechada (Miles de Has.)	265	336	416	570	503	746	1132	-	51,7	-
14) Rendimiento (Kg./ha.)	3003	3769	3542	2950	2697	3971	3650	-	-8,1	-
15) Producción (Miles de Tons.)	796	1266	1475	1682	1356	2964	4102	5050	38,4	23,1

(1) Año comercial Diciembre-Noviembre

**FUENTE: Elab. propia s/datos de MAGyP y de mercado a Mayo 2013**

**Nóvitas S.A.**



## **SORGO: Situación de Oferta y Demanda Argentina al 7/5/13**

<b>CAMPAÑA AGRICOLA</b>	<b>02/03</b>	<b>03/04</b>	<b>04/05</b>	<b>05/06</b>	<b>06/07</b>	<b>07/08</b>	<b>08/09</b>	<b>09/10</b>	<b>10/11</b>	<b>11/12</b>	<b>12/13</b>	<b>Var.%</b>	<b>Var.%</b>			
Conceptos												<b>A</b>	<b>B</b>	<b>C</b>	<b>(B/A)</b>	<b>(C/B)</b>
1)Area Sembrada (Miles de Ha.)	593	545	617	577	700	807	828	1032	1232	1250	1220	1,5	-2,4			
2)Area Cosechada (Miles de Ha.)	534	475	558	498	594	619	457	751	1011	950	976	-6,0	2,7			
3)Rendimiento (Kgrs./Ha.)	5031	4553	5187	4678	4702	4747	3954	4835	4392	4789	4201	9,1	-12,3			
4)Producción (Miles de Tons.)	2685	2165	2894	2328	2795	2937	1805	3629	4440	4550	4100	2,5	-9,9			
<b>CICLO COMERCIAL (Miles de Tons) (1)</b>	<b>03/04</b>	<b>04/05</b>	<b>05/06</b>	<b>06/07</b>	<b>07/08</b>	<b>08/09</b>	<b>09/10</b>	<b>10/11</b>	<b>11/12</b>	<b>12/13</b>	<b>12/13</b>	<b>Var. %</b>	<b>Var. %</b>			
5)Stock Inicial	44	49	65	38	44	81	360	108	119	700	196	9,6	-72,0			
6)Oferta Total	2729	2214	2959	2366	2839	3018	2165	3737	4559	5250	4296	15,2	-18,2			
7)Exportación	577	159	334	178	1061	1133	1095	1710	1685	2925	2085	73,6	-28,7			
<i>Compras de la Exportación al 30/4</i>	-	-	-	-	-	-	-	-	-	931	816	-	-12,3			
<i>Embarques al 30/4</i>	-	-	-	-	-	-	-	-	-	327	584	-	78,6			
8)Industrialización del ciclo	140	124	162	185	177	158	212	219	124	150	165	20,9	10,2			
<i>Molienda Efectiva al 1/3</i>	-	-	-	-	-	-	-	-	124	150	-	20,9	-			
<i>Compras de la Industria al 3/4</i>	-	-	-	-	-	-	-	-	113	137	7	20,7	-			
9)Otros Usos	1962	1866	2425	1958	1521	1367	750	1690	2050	1980	1800	-3,4	-9,1			
10)Demanda Total (7+8+9)	2679	2149	2922	2321	2758	2658	2057	3619	3859	5054	4050	31,0	-19,9			
11)Stock Final	49	65	38	44	81	360	108	119	700	196	246	-72,0	25,5			

(1) Año comercial Marzo-Febrero

**FUENTE: Elab. propia s/datos de MAGyP y de mercado a Mayo 2013**

**Nóvitas S.A.**

## TRIGO: PRODUCCION MUNDIAL

En millones de toneladas

PAISES	08/09	09/10	10/11	11/12 (B)	12/13		VAR.% (A/B)	Part % 12/13
					Mar	Abr (A)		
U.E. - 27	151,1	138,8	136,0	137,2	132,3	132,0	-3,8	20,1
CHINA	112,5	115,1	115,2	117,4	120,6	120,6	2,7	18,4
INDIA	78,6	80,7	80,8	86,9	94,9	94,9	9,2	14,5
EE.UU.	68,0	60,4	60,1	54,4	61,8	61,8	13,5	9,4
RUSIA	63,8	61,8	41,5	56,2	37,7	37,7	-32,9	5,8
CANADA	28,6	27,0	23,3	25,3	27,2	27,2	7,6	4,1
PAQUISTAN	21,0	24,0	23,9	25,0	23,3	23,3	-6,8	3,6
AUSTRALIA	21,4	21,8	27,4	29,9	22,0	22,0	-26,5	3,4
UCRANIA	25,9	20,9	16,8	22,3	15,8	15,8	-29,4	2,4
TURQUÍA	16,8	18,5	17,0	18,8	15,5	15,5	-17,6	2,4
IRAN	8,0	13,5	15,0	13,5	14,0	14,0	3,7	2,1
ARGENTINA	11,0	12,0	17,2	15,5	11,0	11,0	-29,0	1,7
KAZAJSTAN	12,5	17,1	9,6	22,7	9,8	9,8	-56,7	1,5
OTROS	64,5	75,3	68,3	71,7	69,7	69,9	-2,6	10,7
<b>TOTAL MUNDIAL</b>	<b>683,6</b>	<b>686,6</b>	<b>652,2</b>	<b>696,9</b>	<b>655,5</b>	<b>655,4</b>	<b>-6,0</b>	<b>100,0</b>

*Fuente: USDA - Abril 2013*

*Nóvitas S.A.*



## MAIZ: COMERCIO MUNDIAL

En millones de toneladas

	2008/09	2009/10	2010/11	2011/12	2012/13	VAR.%	PART.%
<b><u>EXPORTACION</u></b>				(1)	(2)	(2/1)	2012/13
EE.UU.	46,97	50,30	46,59	39,18	20,32	-48,1	23,1
BRASIL	7,14	11,60	8,40	24,34	19,50	-19,9	22,2
ARGENTINA	10,32	16,50	16,35	17,15	19,00	10,8	21,6
UCRANIA	5,50	5,07	5,01	15,16	13,50	-10,9	15,4
INDIA	2,61	1,94	3,53	4,57	3,00	-34,3	3,4
RUSIA	1,33	0,43	0,04	2,03	2,30	13,5	2,6
PARAGUAY	1,87	1,42	1,58	2,48	2,10	-15,2	2,4
SUDAFRICA	1,67	2,06	2,45	1,50	2,00	33,3	2,3
CANADA	0,37	0,13	1,71	0,49	1,50	204,3	1,7
U.E.	1,74	1,52	1,08	3,21	1,00	-68,9	1,1
OTROS	4,94	5,89	4,74	6,42	3,73	-42,0	4,2
TOTAL MUNDIAL	84,46	96,85	91,46	116,52	87,95	-24,5	100,0
<b><u>IMPORTACION</u></b>							
JAPON	16,53	15,97	15,65	14,89	15,00	0,7	17,1
U.E.	2,75	2,93	7,44	6,21	10,00	61,1	11,4
MEXICO	7,76	8,30	8,25	11,12	8,00	-28,1	9,1
COREA DEL SUR	7,19	8,46	8,11	7,64	7,50	-1,8	8,5
TAIWAN	4,53	4,52	4,13	4,40	4,30	-2,3	4,9
EGIPTO	5,03	5,83	5,80	7,15	4,00	-44,1	4,5
IRAN	3,60	4,30	3,50	4,00	3,50	-12,5	4,0
COLOMBIA	3,14	3,65	3,51	3,21	3,20	-0,3	3,6
EE.UU.	0,34	0,21	0,70	0,74	3,18	331,4	3,6
MALASIA	2,45	3,11	2,81	3,31	3,10	-6,3	3,5
CHINA	0,05	1,30	0,98	5,23	3,00	-42,6	3,4
OTROS	29,16	31,17	31,51	31,43	30,71	-2,3	34,9
TOTAL MUNDIAL	82,54	89,75	92,40	99,32	95,48	-3,9	100,0

Fuente: USDA Abril 2013

Nóvitas S.A.



## SOJA: PRODUCCION MUNDIAL

En millones de toneladas

<b>USDA</b>	06/07	07/08	08/09	09/10	10/11	11/12 (2)	12/13 (1)	VAR.% (1/2)	PART. % 12/13
BRASIL	59,00	61,00	57,80	69,00	75,30	66,50	83,50	25,6	31,0%
EE.UU.	87,00	72,86	80,75	91,42	90,61	84,19	82,06	-2,5	30,4%
ARGENTINA	48,80	46,20	32,00	54,50	49,00	40,10	51,50	28,4	19,1%
CHINA	15,07	13,40	15,54	14,98	15,10	14,48	12,60	-13,0	4,7%
INDIA	7,69	9,47	9,10	9,70	9,80	11,00	11,50	4,5	4,3%
PARAGUAY	5,58	5,97	3,65	6,46	7,13	4,35	8,35	92,0	3,1%
CANADA	3,47	2,69	3,34	3,58	4,45	4,30	4,93	14,7	1,8%
URUGUAY	0,87	0,84	1,17	1,99	1,86	2,73	3,00	10,2	1,1%
UCRANIA	0,89	0,72	0,81	1,04	1,68	2,26	2,41	6,2	0,9%
BOLIVIA	1,65	1,05	1,60	1,67	2,30	2,32	2,40	3,4	0,9%
RUSIA	0,81	0,65	0,74	0,94	1,22	1,75	1,88	7,5	0,7%
OTROS	5,99	5,38	5,88	6,08	6,69	7,54	7,38	-2,1	2,7%
<b>TOTAL MUNDIAL</b>	<b>236,01</b>	<b>219,58</b>	<b>211,64</b>	<b>260,42</b>	<b>263,90</b>	<b>239,77</b>	<b>269,63</b>	<b>12,5</b>	<b>100,0%</b>

Fuente: USDA

10-Abr-13

<b>OIL WORLD</b>	06/07	07/08	08/09	09/10	10/11	11/12 (2)	12/13 (1)	VAR.% (1/2)	PART. % 12/13
EE.UU.	87,00	72,86	80,75	91,42	90,61	84,19	82,40	-2,1	31,0%
BRASIL	58,73	60,02	57,17	68,69	75,32	66,38	81,30	22,5	30,6%
ARGENTINA	48,30	46,20	31,50	53,50	49,20	39,70	48,50	22,2	18,2%
CHINA	15,97	13,80	15,55	14,98	15,08	13,90	12,70	-8,6	4,8%
INDIA	7,93	9,40	8,60	8,40	9,60	10,60	11,00	3,8	4,1%
PARAGUAY	5,86	6,12	4,15	7,10	7,38	4,04	8,50	110,4	3,2%
CANADA	3,47	2,70	3,34	3,51	4,44	4,30	4,93	14,7	1,9%
URUGUAY	0,82	0,81	1,17	2,00	1,83	2,45	2,60	6,1	1,0%
UCRANIA	0,89	0,73	0,81	1,04	1,77	2,20	2,41	9,5	0,9%
RUSIA	0,81	0,65	0,74	0,94	1,22	1,76	1,81	3,1	0,7%
U.E. - 27	1,23	0,80	0,70	0,95	1,11	1,26	1,00	-20,6	0,4%
OTROS	6,59	6,36	6,88	7,31	7,37	8,07	8,82	9,2	3,3%
<b>TOTAL MUNDIAL</b>	<b>237,59</b>	<b>220,44</b>	<b>211,37</b>	<b>259,83</b>	<b>264,93</b>	<b>238,85</b>	<b>265,97</b>	<b>11,4</b>	<b>100,0%</b>

Fuente: OIL WORLD

26-Abr-13

Nóvitas S.A.

## SOJA: COMERCIO MUNDIAL

En millones de toneladas

	2009/10	2010/11	2011/12 (2)	2012/13 (1)	VAR.% (1/2)	PART. % 2012/13
<b><u>EXPORTACION</u></b>						
BRASIL	28,58	29,95	36,26	36,60	0,9	37,9%
EE.UU.	41,62	40,31	38,44	36,00	-6,3	37,3%
ARGENTINA	12,93	9,20	7,61	10,09	32,5	10,4%
PARAGUAY	5,07	4,61	3,73	4,80	28,6	5,0%
CANADA	2,12	2,78	2,74	3,36	22,8	3,5%
URUGUAY	1,97	1,83	2,39	2,70	12,8	2,8%
OTROS	1,06	1,82	2,71	2,97	9,6	3,1%
<b>TOTAL MUNDIAL</b>	<b>93,36</b>	<b>90,49</b>	<b>93,88</b>	<b>96,51</b>	<b>2,8</b>	<b>100,0%</b>
<b><u>IMPORTACION</u></b>						
CHINA	50,34	52,34	59,23	59,20	-0,1	60,8%
U.E. - 27	13,20	12,93	12,61	13,00	3,1	13,4%
MEXICO	3,72	3,50	3,88	3,35	-13,7	3,4%
JAPON	3,41	2,92	2,76	2,72	-1,4	2,8%
TAIWAN	2,47	2,45	2,29	2,35	2,8	2,4%
TAILANDIA	1,74	2,02	1,94	2,00	3,1	2,1%
INDONESIA	1,62	1,90	1,92	1,95	1,5	2,0%
EGIPTO	1,65	1,76	1,67	1,92	14,8	2,0%
TURQUIA	1,81	1,17	1,16	1,20	3,5	1,2%
COREA DEL SUR	1,20	1,24	1,14	1,13	-0,8	1,2%
RUSIA	1,00	0,98	0,74	0,75	0,8	0,8%
OTROS	6,67	6,62	6,73	7,75	15,2	8,0%
<b>TOTAL MUNDIAL</b>	<b>88,82</b>	<b>89,83</b>	<b>96,07</b>	<b>97,32</b>	<b>1,3</b>	<b>100,0%</b>

*Nota: Excluye el comercio intracomunitario de la U.E.*

*Fuente: Datos en base a OIL WORLD y elaboración propia*

**Nóvitas S.A.**

26-Abr-13



## GIRASOL: PRODUCCION MUNDIAL

En millones de toneladas

USDA	05/06	06/07	07/08	08/09	09/10	10/11	11/12	12/13	VAR. %	PART. %
							(2)	(1)	(1/2)	12/13
UCRANIA	4,90	5,70	4,20	7,00	7,60	8,40	10,50	9,00	-14,3	24,8%
RUSIA	6,45	6,75	5,65	7,35	6,43	5,35	9,63	7,96	-17,3	21,9%
U.E. - 27	5,96	6,50	4,79	7,12	6,91	6,90	8,29	6,95	-16,2	19,1%
ARGENTINA	3,80	3,50	4,65	2,44	2,30	3,67	3,34	3,23	-3,3	8,9%
CHINA	1,93	1,50	1,25	1,79	1,96	2,30	2,32	2,40	3,6	6,6%
EE.UU.	1,82	0,97	1,30	1,55	1,38	1,24	0,93	1,26	36,6	3,5%
TURQUÍA	0,75	0,85	0,70	0,83	0,80	1,00	0,93	1,05	13,5	2,9%
BURMA	0,38	0,55	0,49	0,69	0,77	0,64	0,70	0,70	0,0	1,9%
PAKISTAN	0,35	0,52	0,58	0,69	0,69	0,69	0,75	0,70	-6,7	1,9%
OTROS	3,94	3,50	3,82	4,02	3,37	3,30	3,04	3,10	1,9	8,5%
<b>TOTAL MUNDIAL</b>	<b>30,27</b>	<b>30,35</b>	<b>27,44</b>	<b>33,48</b>	<b>32,18</b>	<b>33,48</b>	<b>40,42</b>	<b>36,35</b>	<b>-10,1</b>	<b>100,0%</b>

10-Abr-13

OIL WORLD	05/06	06/07	07/08	08/09	09/10	10/11	11/12	12/13	VAR. %	PART. %
							(2)	(1)	(1/2)	12/13
UCRANIA	4,95	5,55	4,88	7,10	7,30	8,00	9,38	9,00	-4,0	24,8%
RUSIA	6,44	6,35	5,50	7,27	6,60	5,82	9,50	7,99	-15,9	22,1%
U.E. - 27	5,72	6,41	4,97	6,91	7,00	6,97	8,31	6,83	-17,8	18,9%
ARGENTINA	3,84	3,19	4,62	3,20	2,65	3,67	3,78	3,35	-11,3	9,2%
CHINA	1,83	1,80	1,80	1,79	1,96	1,71	1,70	1,73	1,8	4,8%
EE.UU.	1,72	1,00	1,31	1,55	1,38	1,24	0,92	1,26	37,4	3,5%
TURQUIA	0,78	0,82	0,87	0,85	0,79	1,02	0,94	1,10	17,0	3,0%
INDIA	1,49	1,45	1,46	1,15	1,00	0,65	0,62	0,62	0,0	1,7%
SUDAFRICA	0,52	0,30	0,87	0,80	0,49	0,86	0,52	0,55	5,4	1,5%
OTROS	3,01	3,52	3,04	4,28	4,08	3,60	3,80	3,79	-0,3	10,5%
<b>TOTAL MUNDIAL</b>	<b>30,30</b>	<b>30,39</b>	<b>29,32</b>	<b>34,90</b>	<b>33,25</b>	<b>33,54</b>	<b>39,46</b>	<b>36,22</b>	<b>-8,2</b>	<b>100,0%</b>

Nóvitas S.A.

26-Abr-13

## GIRASOL: COMERCIO MUNDIAL

En miles de toneladas

PAISES	2009/10	2010/11	2011/12	2012/13	VAR. %	PART. %
<b><u>EXPORTACION</u></b>			(1)	(2)	(1/2)	2012/13
U.E. - 27	540	555	525	262	-50,1	18,8%
CHINA	132	175	186	190	2,2	13,6%
UCRANIA	350	446	284	170	-40,1	12,2%
EE.UU.	160	144	114	155	36,0	11,1%
RUSIA	18	15	402	140	-65,2	10,1%
ARGENTINA	67	70	83	82	-1,2	5,9%
CANADA	51	45	30	45	50,0	3,2%
KAZAJSTAN	21	1	36	30	-16,7	2,2%
OTROS	273	308	350	318	-9,1	22,8%
<b>TOTAL MUNDIAL</b>	<b>1612</b>	<b>1759</b>	<b>2010</b>	<b>1392</b>	<b>-30,7</b>	<b>100,0%</b>
<b><u>IMPORTACION</u></b>						
TURQUIA	704	719	844	540	-36,0	38,2%
U.E. - 27	283	393	290	242	-16,6	17,1%
RESTO DE EUROPA	103	101	93	98	5,4	6,9%
EMIRATOS ARABES	32	37	67	43	-35,8	3,0%
EE.UU.	45	40	37	42	13,5	3,0%
CANADA	24	33	35	30	-14,3	2,1%
RUSIA	18	42	28	27	-3,6	1,9%
PAQUISTAN	140	7	194	1	-99,5	0,1%
OTROS	352	368	445	392	-11,9	27,7%
<b>TOTAL MUNDIAL</b>	<b>1701</b>	<b>1740</b>	<b>2033</b>	<b>1415</b>	<b>-30,4</b>	<b>100,0%</b>

*Nota: Excluye el comercio intracomunitario de la U.E.*

**Fuente: OIL WORLD**

**Nóvitas S.A.**

22-Mar-13

## CEBADA: PRODUCCION MUNDIAL

En millones de toneladas

PAISES	08/09	09/10	10/11	11/12 (B)	12/13		VAR.% (B/A)	Part. % 12/13
					Mar	Abr (A)		
U.E. - 27	65,51	62,15	53,51	51,45	54,41	54,41	5,7	41,9
RUSIA	23,15	17,88	8,35	16,94	13,95	13,95	-17,6	10,7
CANADA	11,79	9,53	7,63	7,89	8,01	8,01	1,5	6,2
AUSTRALIA	8,00	7,87	8,00	8,35	7,00	7,00	-16,2	5,4
UCRANIA	12,61	11,83	8,48	9,10	6,94	6,94	-23,8	5,3
TURQUÍA	5,70	6,50	5,90	7,00	5,50	5,50	-21,4	4,2
ARGENTINA	2,11	1,36	2,95	4,50	5,50	5,50	22,2	4,2
EE.UU.	5,23	4,95	3,93	3,39	4,80	4,80	41,4	3,7
IRAN	1,55	3,45	3,21	2,90	3,40	3,40	17,2	2,6
CHINA	2,82	2,32	1,97	2,50	2,60	2,60	4,0	2,0
BELARUS	2,21	2,12	1,97	2,01	2,10	2,10	4,3	1,6
INDIA	1,20	1,69	1,35	1,66	1,62	1,62	-2,4	1,2
ETIOPIA	1,48	1,57	1,53	1,59	1,58	1,58	-0,8	1,2
KAZAJSTAN	2,06	2,52	1,31	2,59	1,50	1,50	-42,2	1,2
Otros	9,62	15,07	12,62	12,35	11,31	11,10	-10,2	8,5
<b>TOTAL MUNDIAL</b>	<b>155,03</b>	<b>150,80</b>	<b>122,70</b>	<b>134,23</b>	<b>130,21</b>	<b>130,00</b>	<b>-3,2</b>	<b>100,0</b>

Fuente: USDA, Abril 2013

Nóvitas S.A.

## COMERCIO MUNDIAL DE CEBADA

En millones de toneladas

	2008/09	2009/10	2010/11	2011/12	2012/13 (2)	VAR.% (2/1)	PART.% 2012/13
<b><u>EXPORTACION</u></b>							
U.E.	2,37	2,38	4,63	3,64	4,00	9,9	21,3
ARGENTINA	0,87	0,55	1,53	3,63	4,00	10,2	21,3
AUSTRALIA	3,28	3,85	4,09	5,82	3,80	-34,7	20,2
UCRANIA	5,87	5,75	2,45	2,17	2,50	15,4	13,3
RUSIA	3,60	2,09	0,97	3,67	2,30	-37,3	12,2
CANADA	1,62	1,20	1,05	1,44	1,50	4,4	8,0
KAZAJSTAN	0,31	0,35	0,22	0,66	0,20	-69,7	1,1
EE.UU.	0,16	0,15	0,18	0,18	0,20	11,7	1,1
OTROS	0,12	0,96	0,08	0,21	0,30	40,5	1,6
TOTAL MUNDIAL	18,20	17,29	15,19	21,41	18,80	-12,2	100,0
<b><u>IMPORTACION</u></b>							
ARABIA SAUDITA	7,70	7,20	6,20	8,70	7,50	-13,8	39,9
CHINA	1,55	2,34	1,66	2,54	2,40	-5,5	12,8
JAPON	1,35	1,41	1,36	1,26	1,30	3,4	6,9
IRAN	1,40	0,80	0,50	1,70	1,00	-41,2	5,3
JORDANIA	0,51	0,43	0,54	0,75	0,80	6,7	4,3
EE.UU.	0,57	0,30	0,15	0,47	0,50	6,6	2,7
RUSIA	0,04	0,01	0,41	0,37	0,50	34,4	2,7
TUNEZ	0,23	0,34	0,28	0,22	0,50	129,4	2,7
EMIRATOS ARABES	0,13	0,30	0,33	0,50	0,30	-40,0	1,6
ARGELIA	0,16	0,01	0,26	0,48	0,30	-37,4	1,6
BRASIL	0,40	0,35	0,35	0,27	0,30	9,5	1,6
OTROS	4,15	3,80	3,16	4,15	3,40	-18,2	18,1
TOTAL MUNDIAL	18,20	17,29	15,19	21,41	18,80	-12,2	100,0

*Fuente: USDA, Abril 2013*

*Nóvitas S.A.*

## PRODUCCION MUNDIAL DE SORGO

En millones de toneladas

PAISES	08/09	09/10	10/11	11/12 (B)	12/13		VAR.% (A/B)	Part. % 12/13
					Mar	Feb (A)		
MEXICO	7,07	6,25	7,39	6,43	6,80	6,90	7,4	11,9
NIGERIA	11,00	6,60	6,75	6,85	6,90	6,90	0,7	11,9
EE.UU.	12,00	9,73	8,78	5,45	6,27	6,27	15,1	10,8
INDIA	7,25	6,70	7,00	6,03	6,00	6,00	-0,5	10,3
ARGENTINA	1,66	3,63	4,40	4,20	5,20	5,20	23,8	8,9
SUDAN	4,19	2,63	4,61	2,09	3,80	3,80	81,9	6,5
ETIOPIA	2,62	2,08	3,47	3,78	3,70	3,70	-2,1	6,4
BRASIL	2,00	1,85	2,31	2,21	2,80	2,80	27,0	4,8
CHINA	1,84	1,68	2,46	2,05	2,65	2,00	-2,4	3,4
BURKINA FASO	1,88	1,52	1,95	1,60	1,80	1,80	12,5	3,1
AUSTRALIA	2,69	1,51	1,94	2,22	1,70	1,70	-23,5	2,9
Otros	10,51	10,08	11,44	10,58	11,14	11,14	5,2	19,1
<b>TOTAL MUNDIAL</b>	<b>64,70</b>	<b>54,27</b>	<b>62,48</b>	<b>53,48</b>	<b>58,76</b>	<b>58,21</b>	<b>8,8</b>	<b>100,0</b>

*Fuente: USDA, Abril 2013*

*Nóvitas S.A.*



## COMERCIO MUNDIAL DE SORGO



En miles de toneladas

PAISES	08/09	09/10	10/11	11/12	12/13	VAR.%	PART.%
<b><u>EXPORTACION</u></b>				(1)	(2)	(2/1)	12/13
ARGENTINA	907	1507	1893	2163	3400	57,2	49,1
EE.UU.	3598	4074	3827	1548	2100	35,7	30,3
AUSTRALIA	1360	350	575	1185	1000	-15,6	14,4
INDIA	54	124	31	132	150	13,6	2,2
ETIOPIA	0	0	75	75	75	0,0	1,1
OTROS	177	260	213	202	200	-1,0	2,9
<b>TOTAL MUNDIAL</b>	<b>6096</b>	<b>6315</b>	<b>6614</b>	<b>5305</b>	<b>6925</b>	<b>30,5</b>	<b>100,0</b>
<b><u>IMPORTACION</u></b>							
MEXICO	2496	2527	2381	1369	2200	60,7	31,8
JAPON	1629	1649	1418	1481	1600	8,0	23,1
COLOMBIA	202	212	391	592	800	35,1	11,6
CHILE	404	568	729	539	600	11,3	8,7
OTROS	1365	1359	1695	1324	1725	30,3	24,9
<b>TOTAL MUNDIAL</b>	<b>6096</b>	<b>6315</b>	<b>6614</b>	<b>5305</b>	<b>6925</b>	<b>30,5</b>	<b>100,0</b>

*Fuente: USDA, Abril 2013*

**Nóvitas S.A.**

# CORRECTED-Brazil to double wheat-import quota, cut cotton tariff

 Recomendar  Sé el primero de tus amigos en recomendar esto.

Wed Apr 10, 2013 7:51 am EDT

(Corrects story originally published on April 9 to say measure expires, instead of takes effect, on July 31 in bullet points, paragraph 2)

- \* Non-Mercosur wheat quota rises to 2 mln tonnes
- \* Zero cotton tariff to ease inter-harvest shortfall
- \* Rule changes expire on July 31
- \* Most new supply seen coming from U.S.

SAO PAULO, April 9 (Reuters) - [Brazil](#) will double its wheat-import quota for purchases outside a regional free trade bloc and cut to zero its tariff on cotton imports to help industries expected to be hurt by high prices and low [stocks](#).

The country's foreign trade commission (Camex) on Tuesday bumped the wheat quota up to 2 million tonnes from 1 million tonnes. The zero tariff on cotton applies to purchases of up to 80,000 tonnes. Both decisions expire on July 31.

 Tweet 1

 Share 1

 Share this

 +1 0

 Email

 Print

## Related News

[IMF team to arrive in Egypt on Wednesday for loan talks](#)

Sun, Mar 31 2013

[Export Summary- China buys U.S. soybeans, Australian rapeseed](#)

Mon, Mar 25 2013

[REFILE-Indonesia to](#)